הצפה

ב"ה, יום שלישי, א' אייר תשל"ד (23.4.1974)
שנה ל"ו — גליון 11656 — המחיר 60 אגורות

עתון החנועה העולמית של המזרחי והפועל המזרחי
מייסד ועורך ראשון: הרב מאיר בר־אילן

THE UNIVERSITY OF JORDAN LIBRARY

בהצבעה דרמטית במרכז העבודה

רבין גבר על פרס ברוב קטן

הנשיא יטיל עליו היום הרכבת הממשלה

זכה ברוב של 298 לעומת 254 ✡ משקיפים: סיכויין להקמת הקואליציה — קלושים

מאת כותב „הצפה"

נשיא המדינה עומד להטיל היום על שר העבודה, מר י. רבין, את התפקיד של הקמת ממשלה חדשה, לאחר שהוא בחר אמש בראשות מרכז מפלגת העבודה כמועמד לראשות הממשלה. י. רבין גבר על שר החקלאות, ש. פרס, שמועמד השני לראשות הממשלה, מרדכי זעירא, כולל של 54 אחוזים, 298 קולות לעומת 254 קולות (46 אחוזים) שהתנו ליריבו. 6 נמנעו.

עם הטלת התפקיד של הרכבת הממשלה על י. רבין הגיע שומר המנגל מיד בשתיפות עם המפלגה המרכזית כיום את הקואליציה. המגמה היא להקים ממשלה מצומצמת בגודל הנוכחי ולפי קווי היסוד שסוכם עליהם בממשלה הנוכחית. אולם, יהיה צורך להתחיל את המו"מים מחדש, הן משום שצפויים שינויים יסודיים באיזש התיקים של מפלגה העבודה, כשבכמה מיהם מינוי וגסור עמם לא להשתתף בממשלה אך בעיקר יצטרך הרב רבין למצוא תחילה פתרון לבעיה השנויה. הנפלגה הדתית לאומית בקואליציה.

הצבעה למשלת ליכוד לאומי ופתרון בעיית „מיהו יהודי". יעמדו בשוק המו"מ להרכבת הקואליציה.

סיכויים קלושים

מדים כיתוד מתנגדת בכל תוקף למשלת ליכוד לאומי וגם בתוך „העבודה" יש רבים המתנגדים לכך. ל"מ מתנגדת לממשלת מיעוט וכן אין היא מסכימה לשינויים בפרשת „מיהו יהודי". צופים לכן, מרחם קשה וכיבוש הסיכויים של י. רבין להקים ממשלה נראים ברגע קלושים.

ההפתעה — בחתן פרס

אחת ההפתעות הגדולות של הוצ־בה במרכז מפלגת העבודה היא בחתנו הגדול של ש. פרס, בשעה שהאופטימיסטים ניבאו לו לכל היותר 40 אחוזים בלבד. המסמר הגדול שהוא קיבל מחזקים את מעמדו ואין ספק שהוא יקבל תפקיד בכיר בממשלה חדשה, אם אכן תוקם. בעקיפין מחזק בחתנו של ש. פרס גם את רפי לשעבר.

ש. פרס קיבל את קולותיהם של הבריר רפ"י חלק ממפאי לשעבר, בעוד שאנשי אחדות העבודה ומפאי הצביעו בעד י. רבין.

מר יצחק רבין, שהודיע בתחילת הבחירות, הכריז כי אם תוך פרק זמן מביר אי־אפשר יהיה להקים ממשלה, הרי האפ־שרות הראלית היא שיהיו בחי־רות בזמן הקרוב, ועד אז תבחן המשלת־המעבר הנוכחית.

מזכיר המפלגה א. יזלת הדגיש, כי היום תתייצב משלחת המפלגה בפני נשיא המדינה ותציע לו לנ־הסיל את תפקיד הרכבת הממשלה על המועמד שנבחר.

בשעה 7.45 בערב, בשנסאיים מבין

(סוף בעמוד 2)

שני המועמדים ש. פרס וי. רבין לפני ההצבעה

צ. ברנשטיין: המפד"ל תעמוד על תביעותיה לממשלת אחדות לאומית ופתרון בעיית מיהו יהודי

מזכיל המפד"ל, מר צבי ברנשטיין, ציין לשבחה של מפלגת העבודה, שהצליחה להתגבר על מכשולים פנימיים ולקבל שתי החלטות חשו־בות: האחת נגד בחירות חשביה קבירה מועמד לראשות הממשלה, שתי החלטות אלה נתקבלו תוך פר־צת מחסומים חיבותיים. אין ספק, שמפלגת העבודה יצאה מחוזקה מה־משבר וחיזוקה יתרום תרומה ניכרת לייצוב המזרח הכללית במדינה.

עם זאת ציין מר ברנשטיין, כי לדעתו עדיין רחוקה הדרך לכינון ממשלה חדשה ועל מר יצחק רבין לעבור עוד הרבה מכשולים עד שיגיע למטרתו.

אשר למפד"ל הרי עמדתה היא, שלא להצטרף לשום ממשלה בתנ־אים העלולים לגרום למשבר פנימי בתוכה. במרם המתודש תציג ה־מפד"ל מחדש וביתר שקפי שני הגאיה: הקמת ממשלה של אחדות לאומית ופתרון יסודי של בעיית מיהו יהודי.

מר ברנשטיין הביע הקוותו, כי המיעוד החדש לראש הממשלה ילמד לקח מכשלון ראש הממשלה המת־פטרת היתבטר מהאגואיזם המפלגתי שמנע כינון ממשלה של אחדות לאומית.

ליכוד: בחירות חדשות

בתנועות להחלטת מרכזי מפלגת העבודה הביעו ראשי הליכוד את דעתם כי אין מנוס מבחירות בחירות חדשות בהקדם. גם הליברלים הצע־מאיים הודיעו כי מעמד המשאר מר־שלת מעבר ויעדרכו בחירות חדשות.

התקדמות במו"מ לחידוש הסכמי השכר

מאת כתבנו הכלכלי

התקדמות במו"מ לחידוש הסכמי השכר הלה אמש בפגישה שנערכה בין ראשי ההסתדרות לבין ראשי לשכת התיאום של הארגונים הכלי־כלי"ם.

בפגישה שארכה כמה שעות, טרבו המעסיקים לשלם את תוספת השכר הנדרש ע"י ההסתדרות בשיעור של 50—60 לי"י לחודש. אולם, עם זאת סוכם לדון בעניין זה בענפים ה־שונים.

המעסיקים הסכימו לשלם תוספת־יוקר, לתעלות את תקרת הוספת־היקר ולפתור את בעייתם שכר המי־נימום. אולם הם התנגדו לפיחתתם מחדש של הסכמי העבודה ודרשו להאריכם כמות שהם.

קיסינג'ר עשוי לצאת ביום א' למזה"ת

וואשינגטון, 22 (ע"צ) — שר החוץ האמריקאי הנרי קיסינגר קרוב ל־תאי יצא ביום א' לסיור חדש ב־מזה"ת, כדי לפעול למען מרים בין סוריה לישראל לצורך הסכם הפרדה בין הכוחות ברמת הגולן — אמרו ריקאי בוושינגטון.

אולם דובר משרד החוץ גיון קינג אמר, כי המדברים והמקומות שבהם יבקר קיסינגר בסיורו החדש, תחמי־שי מאז מלחמת אוקטובר, פרם נק־בעו סופית.

הממשלה תדון בישיבתה הבאה בתכניות ההפרדה

מאת כתבנו הכלכלי בירושלים

הממשלה תדון בישיבתה הבאה ב־הצעות ההפרדה הסוריות ברמת הגולן לקראת בואו של דיר קיסינג'ר ב־ראשית החודש הבא. קיסינג'ר הפ־ביר הרעה לממשלה באמצעות ה־שגריר דיצין, שהוא יבקש משתי ה־מדינות לנהוג בגמישות בתכניות הו־הפרדה.

שר החוץ האמריקאי יבקר בביבה שם יתפגש עם גרומיקו ולבקשו למתן את עמדתו, כן יבקר באלגייר ב־מטרה לבקש ממנה, שהיא תמתן את עמדת סוריה.

יתכן שקיסינג'ר יציע לשני הצד־דים הפסקת אש לקראת קיום שיחות ההפרדה.

נפטר הרב ר' יעקב ברמן

בן 96 היה במותו — יובא היום למנוחות ברחובות

הרב ר' יעקב ברמן, זקן בית התנועה הדתית־לאומית, מ־אבות המזרחי ומייסדיה, מניח הימודות למערכת החינוך ל־תורה ולארץ־ישראל, ומחבר ספרי „הלכה לעם", כפטר אתי־מול בביתו ברחובות. בן תשי־עים ושש.

בשנותיו האחרונות הקדיש את רוב זמנו לבעיות חינוך ויסד את המכון התורני הפדגוגי שליד ישיבת הדרום ברחובות, המכשיר מורים ומלמדים בישובי ספר במסגרת הסדר עם צהיל. כן יסד את „מכון רמים" שליד ישיבת הדרום המכשיר אברכי ישיבה לשמש כמורים ליהדות בבתי ספר דתיים בכל הארץ.

הוא חיבר ספרים בנושאי יהדות וחינוך. יחידה סידרה ספריו: „הלכה לעם" שבהם מבאר הלכות התורה בלשון בלורה.

בשנת 1968 זכה במרס ישראל עבור פועלו בתחום החינוך. בעל עישור יקיר ירושלים.

ההלוויה תצא היום בשעה 10.30 לפני הצהריים מישיבת הדרום ברחובות לבית העלמין בעיר.

מתולדותיו

הרב ברמן יעקב נולד בתולין (1878) בעיר סלנט בליטא המפורסמת

ברבניה, מבשפחת ר' ישראל סלנטר. התנתנך בחדר ובישיבת טלז, ובהיותו בן 19 יצא להשתלם בגרמניה, בערים כמל ובריגן, כעבור שנים אחדות חזר לרוסיה להשתלם בתורה ובמדע.

עבודתו הציבורית הציונית התחילה בשנת תרס"א (1901). בהיותו חבר הנהלת „המזרחי" בשנת תרס"ב הצ־טרף לתנועה זו ונעשה לאחד מסעי־ליה הבעיריים. בשנת תרס"ג (1902) היה ציר לעידה הציונית בהמבסק ובתרס"ד (1903) היה ציר לעידה הראשונה של המזרחי בנשיאותו של הרב יצחק יעקב ריינס.

הוסמך לרבנות על ידי הרבנים ריינס והרב מאיר אטלס, ובשנת תרס"ו (1906) נבנס לאוניברסיטת מרבורג ללימודי משפטים.

במלחמת העולם הראשונה, אחרי מיגור המשטר הצארי ויסוד השלטון הדמוקרטי בנשיאותו של קרנסקי, נתמנה רב ראשי צבאי בדרגה מגן אלוף. ב־1918 נבחר לחבר הועד המנהל של יהדות אוקראינה.

בשנת 1921 עלה לישראל וכעבור שנים אחדות נתמנה למפקח ראשי על בתי הספר של המזרחי וסגן מנהל מחלקת החינוך, ובשאר בתפקידו זה עד שנת 1944. במשך תקופה זו גדלה רשת בתי הספר של המזרחי פי עשרה ותיתה לו השפעה גדולה בהתפתחות זו.

בשנים 1944—1948 עמד בראש הסתדרות המזרחי בארץ. ב־1946 עד 1948 היה חבר המרכז העולמי של המזרחי. בתשי"ח המשיך בעבודתו הציבורית בירושלים גם בזמן המצור. בשנת ייסוד המדינה, אחרי הפעולה הראשונה, יצא יחד עם רעייתו ב־שליחות תרבותית־ציבורית לאמריקה והדגית מטעם המזרחי. כעבור שנה חזר ארצה. בתקופות שונות היה חבר הועד הפועל הציוני.

כתב על נושאים חינוכיים וציב־ריים. בשנים האחרונות פירסם את המאמרים ב„הצופה", כן חיבר קונטר־סים „פרקי שולחן ערוך לתלמידי בתי־הספר ולנוער, ערוכים באופן שיטתי ומאושרים על ידי מחלקת החינוך. בתשי"ח הוציא לאור את הספר „חודת המדינה בישראל".

הניח אשה, מרת לאה לבית פייש־לוביץ, צאצאיו מזיהג ראשון, שתי בנות ובן. בתו הבכירה — לאה פנקס רעייתו של ר' דוד צבי פנקס ז"ל.

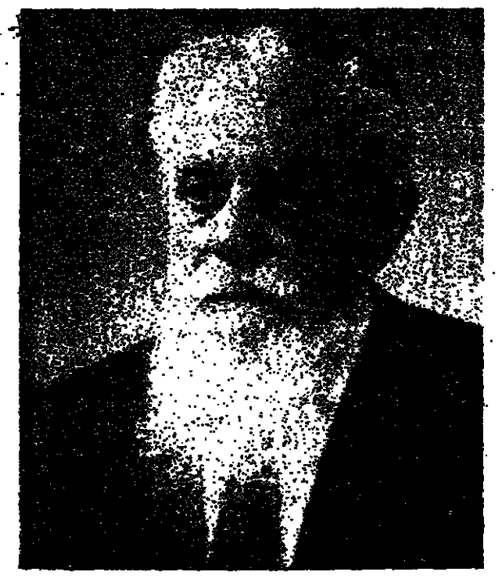

שני חיילי צה"ל נהרגו בחזית הצפון

שני מטוסי „מיג 21" חדרו והונסו

מאת כתבנו הצבאי

שני חיילי צה"ל נהרגו שלשום מאש ארטילרית סורית בחזית הצפון.

שני החיילים שנפלו הם, רב־סמל שלמה עוזיאל, בן 24 מרעננה וסמל אברהם קופרשטיין בן 21 מחיפה.

בתקריות יום אתמול שוב ירו הסורים לסיורונים כמעט לכל אורך החזית, כמו כן שוב ניסו מטוסים לחדור לשטחנו, שוב למטרות צילום, כפי הנראה.

האש הסורית נפתחה בשעה 9 בבוקר, והתגבה שנמשכה זמן קצר כדוגה לעבר שיא החרמון. לאחר מכן הסיטו את האש לעבר דרום הבוקעת, לגורת כפר נסג' והל־עקר. כן הפגיעו מרגמים בחל־מטוחרה האום־בוסנה.

בשעות אחה"צ היתה תחילה האש הסורית רלילה, אולם לאחר מכן התעצמה והקיפה את ניצרת צעון המבלעת במורעת בית ג'אן וחרפא וכן את הקו. הטבול בתל־פאדס ותו לראשונה הפגיעו גם את הרמוגית, מול הישוב אל־רום. במהלך הירי זרו הסורים גם טילי מאגר וטילי קטיושות.

אש על ריכוזי צבא

צהיל השיב באש לעבר ריכוזי צבא ומטרות צבאיות אחרות.

סמוך לשעות הצהרים חדרו שני מטוסי „מיג 21" סוריים לתוך שט־תנו שבאיזור המבלעת. מטוסי חיל האויר החוגנו לקראתם, אך לא נוצר מגע.

דמשק: ישראל הציבה טילים בגולן

דמשק, 22 (ע"צ ע"ר) — בלילה שעבר הציבו הכוחות הישראליים סוללות טילים באיזור הרמתון וב־מרות שונות של רמת הגולן הכו־תות הסורים מטטירים עתה אש על טילים אלה — נאמר בהודעה צב־אית סורית שפורסמה היום בדמשק.

לבנון: הדפנו כוחות ישראליים

שעבה, לבנון 22 (ע"ר) — הקו־בות ממביב לשיא הרמתון. נמשכו הימים, לאחר שכוחות לבנונים הדפו אתמול כוחות ישראליים שחדרו לתחום לבנון שעבו כאן היום מקורות יודעי דבר.

קרבות מגעים ארטילריה שוב פרצו היום בין ישראלים וסורים לאורך חזית הגולן בה 64 הקי"מ, שם נלחמים שני הצדדים מזה שעה שבועות, אמר דובר הצבאי סורי בדמשק.

יום הזכרון לחללי צה"ל מתחיל הערב

מאת כתבנו

יום הזכרון לחללי ישראל שנפלו במערכות על הגנת העם והארץ יתחיל הערב בצפירה, שתשמע ברחבי הארץ.

ברחבת הכותל המערבי ויערך אזכרה ממלכתית בהשתתפות זר־המשכ"ל רב־אלוף מרדכי גור.

הרבנות הראשית לישראל פרסמה אתמול קריאה אל כל תושבי ישראל להדליק הערב, בכל בית יהודי, נר זכרון לעילוי נשמתם של החיילים, שנפלו בשדות הקרב.

מחר בשעות לפנה"צ ישרטו אזכ־רות־נבל בבי־הקברות. המבאים יגי־ולקות הצבאיות בהשתתפות שרי ממשלה וחברי כנסת, כשרבנים צב־אים יאמרו תפילות מיוחדות.

בהי השעשועים ובתי־הקפה יהיו נעולים הערב, לאות אבל והנגלים יוזרו לחצי התורן.

בכל המחנות ובמיסי הצבא יהי־קיימו מסדרי זכרון וכן יודלק נר זכרון ויהיו יצוב משמר כבוד במשך עשרים וארבע שעות.

ספיר וגבתי הסכימו על פשרה בענין האשראי המכוון

הוסכם על רבית של 13 אחוז — מחלוקת חדשה בין שר האוצר לנגיד

מאת כתבנו הכלכלי בירושלים

שר האוצר ושר המשפטים הסכימו אתמול על פשרה בענין דרישת נגיד בנק ישראל משה גנבר להעלאת הריבית על האשראי המכוון.

ברור, שנערך אתמול בוועדת הר־שרים לענייני כלכלה ברירה על עליית אמצעי התשלום חזר נגיד בנק ישראל משה גנבר על הצעתו להעלאת הריבית על האשראי הכו־ון "15 אחוז בבקום 11 אחוז כיום. הצעה זו עוררה כידוע חילוקי דעות חריפים בין בנק ישראל לבין שר־הכסף והתעשייה ושרי האוצר תר־הקלאות. שר המסחר והתעשייה ת. ברלב, שהוא המתנגד הציקרי לה־צעה לא נכח בישיבה, אולם שר החקלאות ת. גבתי הביע להעלות את הריבית ל־13 אחוז ושר האוצר הסכים לכך. עדיין לא נתקבלה הוד־לטה פורמאלית בענין זה, אולם רד־אים בכך התקרבות רבה בין העמ־דות בענין הריבית על האשראי.

בישיבה ועדת השרים לענייני כל־כלה היה שוב ויכוח בין שר האוצר לנגיד בנק ישראל כאשר נידון מינוי חבר בבועצה המייצגת של בנק־ישראל במקום מר חיים צדוק, שפרש מתפקיד זה על מנויו לשר משפטים. כר ספיר הציע מינויו של מר אפרים ריינר, אך מר מ. גנבר התנגד לכך והציע את מיכ ע. אמוראי. כתוצ־ה־איון היו חילופי דברים בין השר תנגיד. מוכם להעביר את ההחלטה לממשלה.

מדינת ישראל
משרד הבטחון / אגף השקום
המחלקה להנצחת החייל

יום הזכרון הכללי לחללי צה"ל תשל"ד ב' באייר (24.4.74)

יום שלישי — א' באייר (23.4.74)

בשעה 20.00 — צפירה — אות לפתיחת הזכרון
— הדרת דגל הלאום לחצי המתרן
— סכם הדלקת נר זכרון־גבורה ליד הכותל ע"י הנשיא
— פרק תהלים ו„קדיש"
— „אל מלא רחמים"
(הסכם יועבר בשידור חי ע"י שידורי ישראל, גלי צהל"ל והטלוויזיה)
— הדלקת נר זכרון־גבורה בכל בית בישראל
— צעדות יום הזכרון בהסגרת הרשויות המקומיות
— דבר הרמטכ"ל ליום הזכרון

יום רביעי — ב' באייר (24.4.74)

בשעה 07.00 — העלאת נר זכרון־גבורה בבתי הקברות הצבאיים
— תפילת אזכרה בבתי הכנסת

בשעה 07.15 — דבר נציג המשפחות השכולות (שידורי ישראל)

בשעה 09.50 — נשיא המדינה סוקר משמר כבוד של מגיני ירושלים ליד כבר בר־כוכבא בירושלים

בשעה 10.00 — התיחדות נוער ונדנעים ליד האנדרטאות לזכר חללי צה"ל

בשעה 10.05 — דבר סגן ראש הממשלה ושר החינוך התרבות לבתי הספר ליום הזכרון (שידורי ישראל)
— אזכרה בבתי הספר ובמוסדות החינוך

בשעה 11.00 — צפירת דומיה
— אזכרה בבתי הקברות הצבאיים
— אזכרה בבתי קברות אזרחיים בהם קבורים חללי צה"ל.

בשעה 15.00 — תפילת הדרכה בהר ציון

בשעה 19.00 — סיום יום הזכרון ותפיחת הגיות יום העצמאות ע"י יו"ר הכנסת בהר־הרצל

יקירנו
הרב יעקב ברמן
איננו

הלוויה תצא היום, יום ג', א' באייר תשל"ד, בשעה 10.30 מישיבת הדרום ברחובות, לבית העלמין בעיר.

המשפחה האבלה

בית הכנסת בהיכל שלמה

זה היום עשה ה' נגילה ונשמחה בו.

מחר, יום רביעי, ב' באייר תשל"ד (24.4.74) בשעה 7.00 בערב, אחר היום הצעמאות ה"כ"ו למדינת ישראל, ויערך בהיכל שלמה

תפילה חגיגית

במעמד:

כבי נשיא המדינה
פרופ' אפרים קציר

דברים מענינא דיומא ישא:

מרן הרב הראשי לישראל,
הרב שלמה גורן שליט"א

לפני התיבה: החזן הראשי של היכל שלמה
מר מ. בלבן ומקהלת היכל שלמה

הציבור מוזמן

תחזית מזג האויר

מעונן חלקית עד בהיר. בטמפרטו־רות המכסימום הצפויות להיום: ירו־שלים 19, השומרון 20, רמת הגולן 16, תל־אביב 21, נהריה 22, לוד 23, צפת 18, יריחו 28, חיפה 22, עזה 21, סבריה 26, באר שבע 24, נצרת 20, אילת 34, עפולה 24, מפרץ שלמה 33.

בית הכנסת הגדול
בתל־אביב, אלנבי 110

הערב
ב־7.30 יתקיים השיעור בגמרא
ע"י מר א. חדרוני
שיוקדש לזכר
הגיבורים שנפלו
בגבורתם ישראל
החזן הראשי מר יהודע דלין
יערוך אזכרה
הציבור מוזמן

בצער רב וביגון קודר אנו מודיעים כי שר תורה נפל בישראל

הרב יעקב ברמן זיל

ממייסדי החינוך הדתי בישראל
בעל עיטור יקיר ירושלים
חתן פרס ישראל לחינוך

אינו

כי לקח אותו אלוקים בשיבה טובה

הלוויה תצא מישיבת הדרום היום, יום ג', א' באייר
בשעה 10.30 בבוקר

הסתדרות הרבנים דאמריקה
מרכזי חינוך בישראל של
הסתדרות הרבנים באמריקה
ישיבת הדרום רחובות
ישיבת אחוזת יעקב גן־יבנה

מכון תורני פדגוגי ע"י ישיבת הדרום
מכון לר"מים ולמורי יהדות ע"י ישיבת הדרום
בוגרי ישיבות הדרום והמכונים

ההנהלות, הר"מים, המורים, העובדים והתלמידים

אוניברסיטה בר אילן
האזכרה
לחללי האוניברסיטה במערכות ישראל
תתקיים א"ה ביום הזכרון, יום רביעי ב' באייר תשל"ד (24.4.1974)
בשעה 12.45 בצהריים — בבית־הכנסת שבקמפוס
יסאו דברים:
פרופ' מנחם צבי קדרי — ראשי
נציג אגודת הסטודנטים

הרבנות הראשית ✡ המועצה הדתית
לתל־אביב־יפו

תפילות הודיה מרכזיות

תתקיימנה א"ה

בליל יום העצמאות יום רביעי
בשעה 7 בערב
בבית הכנסת „אהל־מועד", רח' שד"ל 5
דברים:
מרן הגאון
הרב חיים דוד הלוי שליט"א
הרב הראשי לת"א—יפו

ביום העצמאות, יום חמישי,
בשעה 10 לפנה"צ
בבית הכנסת הגדול, רח' אלנבי 110
דברים:
מרן הגאון
הרב יצחק ידידיה פרנקל שליט"א
הרב הראשי לת"א—יפו

בהשתתפות:
ראש העיריה, ראש המועצה הדתית, אדמורי"ם, רבנים ואישי צבור
הצבור מוזמן להשתתף

בליל וביום העצמאות — תפילות חגיגיות בכל בתי הכנסת בעיר

בליל יום הזכרון לחללי צה"ל ולמערכות, יוקלקו נרות נשמה בכל בתי־הכנסת,
יאמרו ערבי הגילים: מ"ע, פ"ש, עמ"ש והפילה אמירה לזכר גבורי המלחמות.

هكذا من الاصل

של המצפה

המוצא: ממשלת חירום לאומית

לאחר ההכרעה שנפלה במפלגת „העבודה", עם בחירתו של השר יצחק רבין כמועמד מטעמה להרכבת ממשלה חדשה שוב בשאר המוצא והיחיד לעתרון המשבר הממשלתי, שזועק למשבר לאומי — כינון ממשלת חירום לאומית.

בנסיבות הקיימות כאשר גם מפלגת „העבודה" רחוקה מלהיות מאוחדת, הן מאחורי האיש, שנבחר על־ידה כמיועד לראשות הממשלה הן בסוגיות יסוד בעניני חוץ וביטחון, שעל סדר יומה של המדינה, מעטים הסיכויים לכונן ממשלה חדשה, על בסיס הממשלה היוצאת, כשם שאין כלל להעלות על הדעת הרכבת ממשלת מיעוט, אשר תכהן משך תקופת מעבר עד לבחירות המוקדמות לכנסת.

השר רבין שנבחר לכהונתו ברוב קטן (54 אחוז) לא יוכל להתעלם מהמיעוט הגדול במפלגתו (46 אחוז), שזועק במועמד־דוחו של השר שמעון פרס. עובדה זו, גם תכביד עליו בבחירת המועמדים מתוך מפלגתו לסגנות שרים, בפרט עתה שקבוצת אישים מרכזיים כמו — משה דיין, אבא אבן, יגאל אלון, ישראל גלילי שוקלים שלא להצטרף לממשלה בראשותו.

המיעוד לראשות הממשלה מטעם „העבודה", אם יוצה לכונן קואליציה חדשה יצטרך גם להציג בפנים את ה„אני מאמין" המדיני והביטחוני שלו, כשם שיהא עליו להבהיר יחסו לבעיות יסוד והקשורות בדמותה של החברה הישראלית, יחסו למורשת היהדות וכדומה.

בפרם עשה זאת, לא ברור עדיין: מי ומי יתמכו במועמדותו ומי מסיעות הכנסת תהיינה מוכנות לראות בו את המועמד המתאים לכינון ממשלה בישראל.

מועמדותו של רבין היא איפוא בשלב זה, פתרון חלקי למשבר, שסקר את מפלגת „העבודה" מאז התפטרותה של גולדה מאיר מראשות הממשלה, אך מקרם יהיה לחמר, שיש בה גם פשוט פתרון למשבר הלאומי הפוקד את המדינה.

מפלגת העבודה וצליחה בשלב זה להתגבר על הקשיים הפנימיים ולהציג מועמד בפני נשיא המדינה, כמיעוד להרכבת הממשלה. בכך הישיגה שני דברים: א) למנע הסלת המפקיד הזה על חברי־כנסת מסיעה שמחוץ ל„עבודה"; ב) להרוויח לפחות ששה שבועות, לצורכי היערכות פנימית, לרבות בחינת האפשרויות — מתי נדע לה למפלגה זו לקיים בחירות חדשות.

אולם, אם אנו בוחנים את הדברים בהיקפם הלאומי הרחב, לא פג תוקפה של הצבעה לכונן ממשלת חירום לאומית, גם אחרי ההכרעה שנפלה במפלגת העבודה. דווקא לעת כזאת כשאנו עומדים בפני חילופי משמרות בהנהגה, על רקע פרישתם של אישים מרכזיים כמו גולדה מאיר ומשה דיין, ויוקרת בזירת הבינלאומית, חיוני יותר מבעבר לאחד את העם על כל פלגיו סביב ממשלת חירום לאומית. בבחינה של ממשלה כזאת בלבד להביא בחודה חדשה לעם: להחזיר את האימון שנתפרער מבפנים ולחזק מעמדה של המדינה מבחוץ.

אם יצליח יצחק רבין להתגבר על הקשיים ואבני הנגף בפנים מפלגתו, להתעלות מעל לחישובים מפלגתיים־כיתתיים ויקבל על עצמו לכונן ממשלת חירום לאומית־מירשם בחירתו כמפנה בחיים המדיניים והמפלגתיים בישראל. בכך גם ייבחנו צעדיו הראשונים כמיעוד להרכבת ממשלה בישראל.

מזכיר האו"ם יבקר בקהיר

קאהיר, 22 (עיר ויופ"ש) — המזכיר הכללי של האו"ם ד"ר קורט ולדהיים יבקר במצרים בראשית יוני — מסר היום הצהרן האמרתי „אל־אהראם".

לדברי הצהרן, נוסכם על הביקור בפגישתו של ולדהיים עם שר החוץ המצרי איסמעיל פהמי בניו יורק בשבוע שעבר.

ביקורים דומים ביר ולדהיים ב־דיין למרוצות הבטחון, כי כות ה־חירום של האו"ם המצוב במדבר סיני יצומצם ביחוד ב־300 חיילים ממלוכות אירופיות ביישראליות

שבאן דלמאס: סיכויים לשינוי ביחסי צרפת־ישראל

מאריס, 22 (עיב) — יש בחנים ליחסים ידידותיים יותר בין ישראל ובין צרפת — אמר הפרופסור הר־ליסטי בבחירות לנשיאות צרפת, זק שאבאן דלמאס בראיון לשלוחיה הישראלית שתוכנו ניתן לפרסום על־ידי לשכתו.

שאבאן דלמאס אמר, כי היתה מדיניות שניהל הגנראל דה גול למני שנת 1967, ואילו לאחר מלחמת ששת הימים השתנתה מדיניותו של דה גול. אחר כך אירעו מאורעות נוספים, בינתם המצב והשתנה. ל־משל, יהיה קשה מאוד לבסס את ה־דעה, כי מדינת ישראל היא תוקפנית, בתנאים שתיים הקו המדיני שונה — אמר.

על האמברגו

על השאלה בענין האמברגו שה־טילה צרפת על משלוחי הנשק ל־ישראל ולכמה ממדינות ערב, אמר שאבאן דלמאס, כי שאלה זו תמצא את תשובתה הבשבועות הקרובים, או בחודשים הקרובים לא תהיה עוד קיימת.

חדוה אפשרית של נצחון מיטראן בסיבוב הראשון

מיטראן בלי ספק יהיה בראש ב־סיבוב הראשון של הבחירות. אני מקווה כי הצרפתים יוויצבו מאחורי בסיבוב השני ואני מקווה שאז לא יהיה מאחור מדי — אמר שאבאן דלמאס בנאום שנשא בטלוויזיה ה־צרפתית.

על פי החוקה, כל מועמד שיזכה בסיבוב הראשון, שייצרך בחמישה במאי ביותר מ־50 אחוז של הקולות

סאדאת: שאיפתי היחידה לשים קץ למצב הלוחמה עם ישראל

אך בדור הזה לא ייתכנו יחסים תקינים

קאהיר, 22 (יומ"ש—ע"ב) — נשיא מצרים אנואר סאדאת אמר היום, כי שאיפתו היחידה לגבי ה־משבר במזרח התיכון היא לשים קץ למצב הלוחמה עם ישראל ולא לכונן יחסים נורמליים עם המדינה היהודית.

סאדאת דיבר במסיבת עיתונאים, שערכו העיתונאים המערב גרמנים ב־בקורו הרשמי במצרים.

„לאחר 26 שנות מריבות, אליבות ושנאה, כיצד ניתן לחזות כיצון יחסים תקינים עם ישראל בין לי־לה ל־? — אמר סאדאת. על כן אני אומר, כי זו אינה אחריותו של הדור שלנו. האחריות של הדור שלנו היא לשים קץ למצב הלוחמה בינינו לבין ישראל, שנמשך מאז 1948 ועד עכ־שיו.

מיכויים ממשיים לשלום

עם זאת ציין הנשיא סאדאת, כי מיכויי השלום במזרח התיכון מעולם לא היו ממשיים ב־26 השנים שחול־פו, כפי שהם היום. הוא העלה על גם את מאמציו של ד"ר הנרי קי־סינגר וציין, שהרים שיבה את דעתו, כי ניתן היה להגיע לשלום עוד לפ־ני סוף השנה הנוכחית. מאמציו של ד"ר קיסינגר מכוונים למימוש האפשרות הזאת — אמר.

לא הגיב ישירות על רמת הגולן

על השאלה, אם המתיחות ברמת הגולן אין בה כדי לשים לקל את מאמצי השלום, אמר סאדאת, כי המחלוקות של הקאבאלר בראנדט ב־ביקורו הרשמי במצרים.

„לאחר 26 שנות מריבות, אליבות ושנאה, כיצד ניתן לחזות כיצון יחסים תקינים עם ישראל בין לי־לה ל־? — אמר סאדאת. על כן אני אומר, כי זו אינה אחריותו של הדור שלנו. האחריות של הדור שלנו היא לשים קץ למצב הלוחמה בינינו לבין ישראל, שנמשך מאז 1948 ועד עכ־שיו.

מצרים אינה רקדה בתלות בברית־מ־ב

מצרים שמה קץ לתלות המוחלטת באסטפת הנשק הסובייטית, כיון ש־מוסקבה השתמשה במונופול שלה כדי לנסות ולכפות על מצרים את רצונה — אמר בשיא מצרים אנואר סאדאת בראיון שהעניק היום ב„ניו יורק טיימס".

סאדאת ראיין במיוחד על־ידי עורך העתון לענייני חוץ סיימון טולצבר־גר.

סאדאת הוסיף, שאם ארה"ב תהיה מתבונה לסכור נשק למצרים, הוא יהיה מאושר מאוד. „אולם אהיה מאושר גם אם בריתים תרצה לנהל מרים על אספקת נשק נוספת" — ציין.

בעצרת הזדהות עם שבויינו

הגר"ש גורן קורא לעורר את מצפון העולם למצוקת יהודי סוריה

„שבויינו בסוריה אינם בני ערובה, החזרת השבויים לפני הגדרת הגבו־לות. — אין בגינו סחורה למיקוח. — הגלב הזה, עשו מיד למען מצרפינו. — איה אמנת ז'נבה. — למען אחיונו לא אמנו. — כרזות תפילתן לשלום אסירים" — כרזות תפילתן הבלתים אלה שהיו הנכנסה בחום ב' בעצרת המונית שערכה בחיפה להזדהות עם שבויינו בסוריה הקהילה היהודית שם. בעצרת, שאורגנה על ידי ועדת־הסמוך דנטים, השתתפו הרב הראשי לישר־ראל, הגר"ש גורן, ח"כ מנחם בגין, נשיא הסכנין, אלף (מיל.) עמנו ועוד. חבר מרצאת עיריית חיפה ד"ר שבח ויס, משלחת הגדי ה־שבויים, סטודנטים ועוד.

האפיפיור הבטיח לפעול

הרב הראשי לישראל אמר, כי פנייתו לאפיפיור בענין השבויים הישראלים הבלתים בסוריה, זכתה למענה. במכתב התשובה, שהגיע בימים אלה באמצעות נציג האפי־פיור בירושלים, השיב האב הכנסיה הקאתולית כי הוא מתענין בסבלם של כל בני אנוש ברחבי תבל, והב־טיח להתפרב ולמעול למען השבויים הישראלים, באמצעות שגריר האפי־פיור בדמשק, ולעשות למען הקהילה היהודית בסוריה.

הרב הראשי אמר, כי הגם הסורי הוא עם אכזרי, שגילה אכזריות בעבר כנגד חמרי ישע הגיע לשיא אכזריותו בהתלקחות בטומת חילי צה"ל במלחמה. מכנה כלייה מרחפת על 4,500 יהודי סוריה — אכר הרב בקראו לעורר את מצפון העולם לטבוקת יהודי סוריה. נוכח מזימות אויבינו מבחוץ, שומה עלינו לחזר לכד, באשר כוחו של עם ישראל באחדותו — אמר הרב.

נשיא הסכנין, עמוס חורב, הסעים כי עלינו לאחוז עצמה נפשית ורוחי־נית, שהם תנאי לכולתנו להחזיק מעמד ולעמוד בפני קשיים הצפויים לנו. הוא אמר, כי אנו חייבים להפ־ניק לשבויים ולהודיע סוריה סדר נפשי ורוחני.

40 נפצעו בהתפוצצות בבנין מול האו"ם

ניו יורק, 22 (עיר ויופ"ש) — כ־40 אנשים נפצעו היום, בעת ש־אירעה התפוצצות בצד אחד של בנין מסחרי בן 30 קומות, הנמצא מול מרכז האו"ם בניו יורק.

התפוצצות והדליקה שפרצה ב־ה"ר הנרי קיסינגר, לכבד הבטחתם שניתנה בשדר בליל ה־22 לאוקטובר לראש ממשלת ישראל, הגב' מאיר, בו הבטיחו כי בעקבות הפסקה האש יעשו פעולה נמרצת למען שחרורם המידי של השבויים. הבטחה זו לא קוימה — הסעים ח"כ בגין. כן אמר ח"כ בגין, כי תנאי מקדם לכל הסדר עם סוריה צריך להיות שחרור השבויים ויהודי סוריה.

הנאום קרא לפעול גם לחידוש החישרים אחר בתפוזתם של 90 לחמי צה"ל הנצורים בחזית הדרום.

מר שמעון ארנולט, אבין של שבוי ישראל, הבטאה בסתירה, קרא לעורר את דעת הקהל בעולם לטבוקת של השבויים הישראלים בסוריה. הוא אמר כי הנולם הנאור מרגיש, ועו־נב על שייכים ערכים וחבויות ההב־השתוה. הוא העלה על גם את פעי־לתם של אנשי רוח — ובעיקר ז'אן פול סארטר וסימון דה בובואר, שפעלו למען השבויים וקרא לדעת הקהל בעולם להגיב על מצוקה של ביאסה קלרספלד שנעצרה בגרמניה.

ד"ר שבח ויס חבר מרצאת עיריית חיפה, קרא יחום פעולות בלתי שגר־תיות למען השבויים ולמען קהילת יהודי סוריה.

דגלים לכבוד החג

)ש. א.) אם כי ערב ובא יום העצמאות ומדינה אין הוא מדי־נע בהוצאות. דוגמה הנעם אינו מר־דע לעובדה שעוד יום־יומיים יחזל „יום העצמאות".

אין רואים דגלים על מרפסות הבתים, אין רואים תמונות ושאר הקישוטים שאפיינו את רחובות הערים בשנים הקודמות.

תצפית

נכון, אין השנה מצדר, ואף השמחה ההמונית, מסיבות רבות, הוזה קטנה השנה, ברם, אחרי הכל זהו חג, וסמלי המדינה, ה־דגל ושאר הקישוטים, אינם שמ־ה זה אלא בחזה לאומיות.

יש להתריע על נהג זה ולחזור ולהנחיל את דגלי המדינה על כל הבתים כפי שהיה עד כה — ר־אפילו יותר מכך.

*

סיוע אמריקני — לישראל, לארצות ערב

(מ. ם.) לפניו קטע מפרוטו־קול בית הנבחרים האמריקנים המביא את דברי המרשה ה־דמוקרטי לקלארנס ד. לונג מ־ו־רילנד, באחתו יום בבית. מר לונג הגליה להשיב מחמיד הצעת פרסומם של בחנים על סיוע צב־אי וכלכלי אמריקני לארצות ערב בשנים 1973—1967.

מר לונג מדגיש שסיוע זה הס־תכם ב־8.953 ביליון דולר ואילו הסיוע האמריקני לישראל, לרבות סיוע מבקורות פרטים, באותה תקופה היה 3.807 ביליון דולר מל־בד.

כן בבניין המרשה סיוע אמר־ריקני עלה מי 2.4 מן הסיוע ה־לוביי־ם לארצות ערב באותה תקופה ושלמעשה הוא מיבש גר־רם לטובת הערבים ולא לטובת ישראל.

*

תרומת מפיקות הנפט — הערביות לארגוני הסעד של האו"ם

(מ. ה.) בכתבה מאת ג'ים הוגלנד שפורסמה ב„וושינגטון פוסט" מצביע הכתב על תרומתן הזעומה של מפיקות הנפט, לאר־גוני הסעד של האו"ם דוגמה יר־ניצף האונרו"א.

אמנם אין חדוש בנתונים אך כיום הם מאלפים:

יוניצף מוציאה במחזית 5.4 מיליון דולר בשנה. כל ארצות ערב האיראן תרמו ליוניצף אש־תקי סך של 870 אלף דולר. מס־כום זה ערב הסעודית תרמה 30 אלף דולר בלבד בעוד שיוניצף הוציאה בסעודיה 500 אלף דולר.

הדרן, אחת הנפגעות העיקריות מהמלאת מחירי הנפט, תרמה ל־יוניצף 1 מיליון דולר, כלומר יר־תר מכל ארצות ערב עם איראן.

*

דיפנבייקר „פרץ" בסרקטור את הדרך על שמו

(ק. ק.) דרך בת 6 קים בפרו־ר דרך ירושלים על שמו של ג'ון דיפנבייקר, מי שהיה ראש ממ־שלת קנדה, נחנכה על ידי ה־מיניסטר הקישרי.

יש כדי בסיבה בחא של נתב הסרקסור ולתשואות קבוצה בדר־לה של יהודי קנדה, ותוך דיפ־נבייקר בן הדפ בחורה מעורית זו את הסרט.

בטקס הקצר השתתפו בין ה־יתר שגריר קנדה בישראל מר פאול מאלון ורעייתו, ומר יעקב צור ורעייתו. דיפנבייקר סיבה בדבריו „את אומץ ליבה של ה־אומה הישראלית הקטנה, העומדת על נפשה למען זרות עמה־". פארק קנדה בפרוזדור ירושלים יכלול כ־5 מיליון עצים, תרומתם של תורמי קהיל בקנדה.

*

הרס חמור לשמורת „חורבת סעדים" בהרי ירושלים

(ש. ם.) בתחילת השבוע שעבר גילה אחד מכבדעי האוניברסיטה שביקר בשמורה שנעשתה שם הבלה בקנה מידה גדול. הבלה נעשתה ימים אחדים לפני הבי־קור. מיד יצאו לבקום פקחי רשות שמורות הסבע שעבדו על גדל הנזק. האלמונים שביצעו את ההרס ניצבו את השלט הרא־שי בכניסה לשמורה, עקרו ר־חיבלו בשלטים נוספים ואף גנבו חלק מהם. הפכו את עגלות ה־אשפה ופיזרו את הזבל שהיה בהן על הארץ וניפצו כתובות אבן יווניות עתיקות לרסיסים, וכן ניסו לכרות עצי אלון של השמורה בעזרת גרזן ועקרו סב־סלי עץ שהוצבו על ידי הרשות עבור מפיילים ונופשים וכן עוקר מן בחדון פחי אשפה והזבל בתו־כם הוזלך ופחור.

פקחי רשות שמורות הסבע פנו מיד למשטרת ירושלים המבש־פרה נתבקשה לבקר במקום. כמו כן דווח על ההרס לאגף העתי־קות.

אגב

לדמותו

הרב יעקב ברמן, שהלך לעולמו בן השעים ושש, היה המחורה לגדולי הציונות ברוסיה, מן המשתתפים בוועידה פינסק בשנת תרט"ב, ועי־דת־היסוד הכולל־ציונית הרוסית. ש־זכה לראות התחדשותה של הציונות הרוסית בדמות הפלייה שפרצה כשם. באותה משיחותיו האחרונות אמר: אילו לא זכיתי בהחרית יומי אלא לראות מאמציהם של ציוני רוסיה חוזרים למקור אבותיהם אחר זמני־ים שנות כמוו, — דייני. הנה ראה בתופעה חזיון של בנה ישראל.

היום מליכים למחות שריד לדר־רות אישי־ציבור, מחנכים ומחברים שהכשירו את כלל ישראל לעלייה ולבניין, לחרישה וחדיפה ולהגנה, להקמת המדינה היהודית בארץ־ישראל.

בספרו „הלכה לעם" כתב איש המאה אל המאה שלו: „זה קרוב למאה שנה עורר ד' חלוצי עם לע־לות אל הארץ כדי לבנות ולהבנות בה: להשקות צחיחי אדמותיה, לחו־רוש ולזרוע, לנטוע כל עץ מאכל, ולהפיק פרי תנובה ומזון לנפשות יושביה, עולי הגולה. וכבר פעמו רבותינו: כתוב בנביאים, „ואתם הרי ישראל ענפכם תיתנו ופריכם תשאו לעמי ישראל כי קרבו לבוא". אין לך קץ גבולה מזה. ואולה ראו־שית צעדי הגאולה.

אחרי סקירת מאורעות השנים עד הקמת המדינה הריהו מתאר בלשון הגיונית קוממיות ישראל, מלחמת השחרור ודאיות קיבוץ גלויות: „ויגל לנו ד' אלוקינו את זרע עזו ויסיל פחד היתודים על הערבים, ויגונו מנוסה חרב, אחד מאתנו רדף מהם אלף ושניים וניסו רבבה. משקרבנו את הלילנו בבבי ובמסמר, ענינו לאחינו, שאריית הפליטה בגלויות, וקראנו לבא אלינו לארצנו המשוח־רת ולמדינתנו הריבונית".

רק כספר אחד מראשוני־הרא־שונים, שזכה לאריכות־ימים את סיפור הדורות, סיפור חייו, חיי ציוני פעיל מילדותו, עד יומו האחרון, הוא השחייד לאותם יחודי־סגולה, שלפי המדרש, „היו כקפלים את העולם, רואים זה את זה וכשמשים זה את זה", כדי לחזק בנוכחותם את הקשר החי בין הדורות.

הוא היה מחרחי בחזב דשוי, שהקיף כלל־ישראל כולו ונרס „בכל דרכיך דעהו", בתורה וגם בחכמה; הוא היה מורחי אידאי ומעכים, שראה קו ישר כמאבקיהם האידי־אולוגיים של ר' יצחק־יעקב דיינס ור' זאב יעבץ עד לבער עשור הכיפה הסרונה, שביבב בשיא החרמון כדי להגן על ביתו ברמת־הגולן, על כל בית יהודי בארץ; הוא היה מורחי לוחם בגאון חוצב להבות, בגאמר מסביר הימם, ובמבצעי־הינוך מחבי־דים כדי להקים דור כאמון ומושה.

בהתה מסיחותיו אמר: „המורחי סלל דרך מסלו בציפיותו לציון. הללו הודו, הכול בידי אדם והגאולה אף היא בידי אדם ואין לחמים חלק בה. הללו הודו, הכול רק בידי שמים, לרבות ישוב ארץ־ישראל. אש מן הדמיון פטולה למזבח. אתעוזרה־דלתתא אסורה וכל הנוקף אצבעו לקרב את הגאולה כופר בעיקר. בא המורחי הזרה: „אף־על־פי שיורדה אש מן השמים, מצוה להביא מן הבהמה. בדרך שאדם מצווה על עבודה לפרנסת בני ביתו, כך מצווה הדם על עבודה ליציאת הגלות ולשיבה ציון. דין הדמון הוא יפרנסנו בכבוד דין הדמון יש־בור עול גלות כבל מחאנו, אחר הוא. זו תפילה שוחקדוש־ברוך־הוא יקרב בעצי דיעה".

הלקו רב מאוד בבפעל האדיר של החינוך הדתי־לאומי כן הגן עד בר־אילן וכן הביחה אחוזיבה הדתית הטיבה התיכונית. היה כן המבצ־בים הראשונים תבביות־לימודים מגבה חיבוכים, צוותי־הדרכה וספרי ליכוד. קונסרסי־הדינים שלו לילדי בתי־הספר, שמהם צמחו שלושת כרכי „הלכה לעם" שלו, היו מכונים „שולחן ערוך של הרב ברמן", ש־חיבו אלפים לברך ברכות התפילה, להניח תפילין, ללבוש טלית־קטן, ולכבוד שבתות ומועדים. רבים מאבותיהם של תובעי הכישות הד־פרוגות למדן מצוות וקיומן מחיי בוריו.

בבה הארכת ימים. נשאלו מאריכי ימים כבן חדל, וכל אחד השיב את הכוונתו. רב פרידה אמר: „בימי לא קדמני אדם לבית המדרש". כשר־מע, חבר ראשון לרעיון, ליוחפה ולעבודה בם כשהם כרוכים בבמיית הגוף והנפש. הרי אברי, ראשונים נצטו להם נסים מפני שהיו מיסרים נפשם על קדוש־השם.

בכל יום ביבי הבריבים היה הבייד ראשון. קורות היה הן קורות של מתהדים מהחיבי פעולתו. אב כאבים המורחי ויזבר נוסה בחיבוך הוסף לעבוד עבודה בליאה גם בסבלותיו האחרונות. הבד שיעורים בבמוה בה: להשקות צחיחי אדמותיה, לחו־רוש ולזרוע, לנטוע כל עץ מאכל, ולהפיק פרי תנובה ומזון לנפשות יושביה, עולי הגולה. וכבר פעמו רבותינו: כתוב בנביאים, „ואתם הרי ישראל ענפכם תיתנו ופריכם תשאו לעמי ישראל כי קרבו לבוא". אין לך קץ גבולה מזה. ואולה ראו־שית צעדי הגאולה.

אחרי סקירת מאורעות השנים עד הקמת המדינה הריהו מתאר בלשון הגיונית קוממיות ישראל, מלחמת השחרור ודאיות קיבוץ גלויות: „ויגל לנו ד' אלוקינו את זרע עזו ויסיל פחד היתודים על הערבים, ויגונו מנוסה חרב, אחד מאתנו רדף מהם אלף ושניים וניסו רבבה. משקרבנו את הלילנו בבבי ובמסמר, ענינו לאחינו, שאריית הפליטה בגלויות, וקראנו לבא אלינו לארצנו המשוח־רת ולמדינתנו הריבונית".

רק כספר אחד מראשוני־הרא־שונים, שזכה לאריכות־ימים את סיפור הדורות, סיפור חייו, חיי ציוני פעיל מילדותו, עד יומו האחרון, הוא השחייד לאותם יחודי־סגולה, שלפי המדרש, „היו כקפלים את העולם, רואים זה את זה וכשמשים זה את זה", כדי לחזק בנוכחותם את הקשר החי בין הדורות.

הוא היה מחרחי בחזב דשוי, שהקיף כלל־ישראל כולו ונרס „בכל דרכיך דעהו", בתורה וגם בחכמה; הוא היה מורחי אידאי ומעכים, שראה קו ישר כמאבקיהם האידי־אולוגיים של ר' יצחק־יעקב דיינס ור' זאב יעבץ עד לבער עשור הכיפה הסרונה, שביבב בשיא החרמון כדי להגן על ביתו ברמת־הגולן, על כל בית יהודי בארץ; הוא היה מורחי לוחם בגאון חוצב להבות, ובמאמר מסביר הימם, ובמבצעי־הינוך מחבי־דים כדי להקים דור כאמון ומושה.

בהתה מסיחותיו אמר: „המורחי סלל דרך מסלו בציפיותו לציון. הללו הודו, הכול בידי אדם והגאולה אף היא בידי אדם ואין לחמים חלק בה. הללו הודו, הכול רק בידי שמים, לרבות ישוב ארץ־ישראל. אש מן הדמיון פטולה למזבח. אתעוזרה־דלתתא אסורה וכל הנוקף אצבעו לקרב את הגאולה כופר בעיקר. בא המורחי הזרה: „אף־על־פי שיורדה אש מן השמים, מצוה להביא מן הבהמה. בדרך שאדם מצווה על עבודה לפרנסת בני ביתו, כך מצווה הדם על עבודה ליציאת הגלות ולשיבה ציון. דין הדמון הוא יפרנסנו בכבוד דין הדמון יש־בור עול גלות כבל מחאנו, אחר הוא. זו תפילה שוחקדוש־ברוך־הוא יקרב בעצי דיעה".

הלקו רב מאוד בבפעל האדיר של החינוך הדתי־לאומי כן הגן עד בר־אילן וכן הביחה אחוזיבה הדתית הטיבה התיכונית. היה כן המבצ־בים הראשונים תבביות־לימודים מגבה חיבוכים, צוותי־הדרכה וספרי ליכוד. קונסרסי־הדינים שלו לילדי בתי־הספר, שמהם צמחו שלושת כרכי „הלכה לעם" שלו, היו מכונים „שולחן ערוך של הרב ברמן", ש־חיבו אלפים לברך ברכות התפילה, להניח תפילין, ללבוש טלית־קטן, ולכבוד שבתות ומועדים. רבים מאבותיהם של תובעי הכישות הד־פרוגות למדן מצוות וקיומן מחיי בוריו.

בבה הארכת ימים. נשאלו מאריכי ימים כבן חדל, וכל אחד השיב את הכוונתו. רב פרידה אמר: „בימי לא קדמני אדם לבית המדרש". כשר־מע, חבר ראשון לרעיון, ליוחפה ולעבודה בם כשהם כרוכים בבמיית הגוף והנפש. הרי אברי, ראשונים נצטו להם נסים מפני שהיו מיסרים נפשם על קדוש־השם.

בכל יום ביבי הבריבים היה הבייד ראשון. קורות היה הן קורות של מתהדים מהחיבי פעולתו. אב כאבים המורחי ויזבר נוסה בחיבוך הוסף לעבוד עבודה בליאה גם בסבלותיו האחרונות. הבד שיעורים בבמוה הפידגוגי־הורחי שלו, כתב מאמרים, הביב בעל־פה ובכתב, הירב לכתוב זכרונות, באמרו, אין אני מביב אחר־ה באנחה אלא מבים קדמה בהלי־חה. מאמרי האחרונים ב„הבקר" הבעיינו בעלילות החשיבה ובהבנה מבנונית מסלו. ביחוב של לבון חבי כים הלשון־ביבוד חיונית, כתיבת תבלין של חולמים.

באחת מ־הדיחיו הביא הדבריו של דודרזקנו, ר' יראל סלנר, שהיה אומר: אין בן חורין אלא מי שיכה לעבוד אל עצמו, ועבד אל עצמו: אדם משול לכינור, משמיע קולות אלא שגם הריהו מבנן בעלות.

הרים הפופלא הבית אל עצמו, אל חיותו המבינית. בשהיא מלוו חרן שלימות נפשית ובריך מיקר ועבד אל המדינה ועל קיבוץ גלויות, על ההחיה בארץ ועל הדור שצמח כן הינוך שלו.

מבכה הרב ר' יעקב ברמן, אדם הבאה, הסתלק הבסי הזי בין חד־יות הבאה ופעלותם.

הרב ח. ד. הלוי

פתח לימוד פרקי אבות

בבנו ובמורת בקהלות הסמ לפתוח בקריאת פרק ראשון ב. : אבות בשבת שאחרי הב־בעיבה מסורות סנוכים בם טובי החנגים.

בהתאם לבסורת יאת הסוה־ל מל הרב הראשי לת"א—י פרק בבית־כנסת „אי" הפקל אה פי ב' ומחנגים בראשותו של הל"מ) 2:16, שי ר' יפאל אבוהב. מראלי יהר אחרי קריאת הפרק פנ' מתקה ל־ברכה ודברי תורה ודיב ל' אבאבאי — רב הסכונה, הרב הראש דברו בהרחבה על מסוה־ נשם הנו אבות, האריך הדבר ב כמשנה מצ' מונה, ובעיקר „עלה־ילם נגד את הכיבותה בכל הדורה בבדיכה הא־ רנו, חיר שמה לרי"ל. באולה ישראל הולך בבבכת דיוקים עיבר, וקרא לציבו שאריאל, הכבי אמונה חזקה דוקא מבילה אה אינדר־ הינבים עליבו ולבצ־יחה בהתנה ב־ הים דוד הלוי שלי־ראה 0:3

אנו מודיעים בצער רב על פטירתו של

הרב יעקב ברמן ז"ל

זקן בית המזרחי ומחולל מפעל החינוך הדתי בארץ ישראל

הלוויה תצא היום, יום ג', א' אייר תשל"ד, בשעה 10.30 לפנה"צ. מישיבת הדרום ברחובות

חברי הנהגה מתבקשים להלוץ בשבת הדינך את הכבוד האחרון

המפלגה הדתית לאומית — המזרחי — הפועל־המזרחי

הסתדרות הפועל־המזרחי — הועד הפועל

בצער רב אנו מודיעים על הסתלקותו של

המורה, המחנך, החבר והמנהיג הדגול, סיפא וספרא

הרב יעקב ברמן ז"ל

זקן בית התנועה האחרון לראשוני „המזרחי"
לשעבר חבר המרכז העולמי של המזרחי והפועל־המזרחי
המפקח הראשי על בתי־הספר של המזרחי

המרכז העולמי של המזרחי
והפועל המזרחי

אנו מודיעים בצער רב על פטירתו

הרב יעקב ברמן ז"ל

זקן בית המזרחי ומחולל מפעל החינוך הדתי בארץ ישראל

הלוויה תצא היום, יום ג', א' אייר תשל"ד, בשעה 10.30 לפנה"צ. מישיבת הדרום ברחובות

חברי הנהגה מתבקשים להלוץ בשבת הדינך את הכבוד האחרון

המפלגה הדתית לאומית
המזרחי—הפועל־המזרחי

הסתדרות הפועל־המזרחי
הועד הפועל

על פטירתו של זקן המחנכים בחינוך הדתי הלאומי בארץ ישראל

הרב ר' יעקב ברמן זצ"ל

מתאבל
המרכז לחינוך הדתי בישראל

2 מחבלים נדונו למאסר בברלין

על נסיון לפוצץ משרדי „אל־על"

ברלין, 22 (יומ"ש ועיר) — בית משפט במערב ברלין דן היום שני מחבלים פלשתינים לתקופות־מאסר של שלוש וארבע שנים, בגשמת קשירת קשר לפוצץ את משרדי „אל על", משרד משפחת הורים, בית מלון ומרוצת לילה.

שני פלשתינים אחרים זוכו.

הארבעה נעצרו ב־18 באוקטובר כאשר המשטרה גילתה כ־5 קילו חומרי נפץ בחנותית כמולה של מר־ודה, בחדרם במגסיון שבמערב ברלין. המשטרה מסרה, כי הם נסעו למדינת ברלין בעזרות באמצעות דרכונים בבנוים, ומשם המשיכו בדרכם מרכבת למערב ברלין.

עלי סאלם, 33, נידון ל־4 שנות מאסר, ומחמד זהר, 17, ל־3 שנים במוסד לעבריינים צעירי.

שני הנדונים באו לגרמניה ממזר־ה פלסטים פלשתינים ליד ביירות.

השופט אמר, כי „כחלק מסמאבקם למען מולדתם הם תיכננו לפוצץ בנין אחד או אחדים בעזרת הקרובי".

„הרשעה בינים"

לפני הצבעה הצגו שני המעמ־דים על ידי שלושה „שושב־נים" של כל אחד. במועמדותו של רבין תמכו בנאומיהם שר האוצר ש. ספיר, מאיר דרמי ועוזי ברעם, ואילו במר פרס צידדו יריב הדת החוץ הבטחון יצחק נבון, אל"מ (מיל.) י. גרנית ח"כ מכה חריש. פרס למר נבון, המשתייך לחסיבה רמי, הוא כל המכריעים בהסיבה מפאי, שתתפל־גה בהצבעה. הרבר בא לידי ביטוי גם בכך, שנציגי הצעדים הנוב ל־„סילובי עוזי ברעם ומיכה חריש, צידדו כל אחד במועמד אחר.

רבין: זמן קצר המלים

בנאומו אמר מר רבין, כי שונים אלה הרואים במשבר המשלתי — קשבר של המשל וסימן לחולשת המדינה. בדמוקרטיה בריאה ניתן לצאת ממסבר חברתי ולעלות לפס־גות ולהרשבנים חדשים. אנו נמצאים בעיצומו של פרים מדיני ובמלחמה עם הסורים, ולעיכך אסור שהמ"ים הקואליציוני יהיה איטי, ויש לקבוע לכך זמן קצוב. עלינו למצות כל מיכוי להסדר מדיני, לעשות צעדים נוסמים עם מצרים, ולא להתיישב בהסיבלי להגיע להסדר עם סוריה. עלינו להתחשב בידידתנו ארה"ב, ועם זאת לשמור על צרכי קיומנו, גם אם לא כל צעדינו יובנו, אמר.

הדובר הוסיף כי כבן להורים שהיו שותפים לבניית תנועת העבודה, הוא ראה את עצמו כשליח המפלגה כולה, ויעשה הכל להעמקת ותהליך האיחוד הפנימי בהוכה. „להמשיך בדרך של גולדה מאיר, אין זה קלי", אמר מר רבין, בהעלותו על נס את אומץ לבה וקנאותה לערכים של בני מאיר.

פרס: הלעיד עובר לדור השני

מר שמעון פרס הטעים, כי הבחי־רות התנהלו באווירה זוגבת חב־ריית, „ואני בטוח שנגא ממערכה זו

רבין גבר על פרס ברוב קטן

(סוף מעמוד ראשון)

הקולות, נבנסו שני המועמדים לבר־שים בחולצות חכולות, לאולם ה־ישיבות, ולאור זרקורי מצלמות ה־טלוויזיה לחצו ידיים והתחבקו. עם־רות צלמים ליוו את הנעותיהם. והחמולה ניתנה רבה. תשואות רמות ליוו את נאומיהם לאחר הבחירה.

דיין הודיעה לא נכנס

בהצבעה השתתפו 558 מבין 601 חברי המרכז, ו־6 פתקים שהופלו לקלפי היו ריקים. שר הבטחון מ. דיין, שלא השתתף בישיבה, הגיע לאולם הקלפי בלבד, ולאחר שהצ־ביע, עזב את המקום.

מיד לאחר שנודעו תוצאות הצב־עה, והתקשר המזכיר א. ידלין עם ראש הממשלה גב' גולדה מאיר, שאף היא נעדרה מהישיבה. מר יד־לין מסר על הישיבה עמה בישיבת המרכז. (ח"כ א. עופר קרא: למה היא לא כאן?)

מר ידלין ציין כי גב' מאיר, שלא נראה מעורבת בבחירת המועמדים, אמרה לו, שהמפלגה יכולה להיות באה בסדרי הכרעותיה וחייה, לאחר כל מה שכותבים עליה ומבטים אר־הה. אין, לדעתה, עוד מפלגה, שכך מנהלה בחירות. היא ביקשה לברך את שני המועמדים, ולאחל בכל לב הצלחה לרבין. לדבריה, נתבטלו ה־סיבות להמשך קיום הסיבות בפפ־לגה, והמפלגה הוכיחה שהיא יכולה לזכות באמון.

„השושביניים"

לפני הצבעה הצגו שני המועמ־דים על ידי שלושה „שושב־נים" של כל אחד. במועמדותו של רבין תמכו בנאומיהם שר האוצר ש. ספיר, מאיר דרמי

אור אדום

...ה היה עוד ספק בדבר הגב־
...קצב האינפלציה בישראל ב־
...עות האחרונים, באה הידיעה
...ארטמה ביום י׳ לראשונה ב־
...עפה״) בדבר גידול אמצעי
...שלום בחמישה אחוזים בקי־
... בתקופה שבין ה־6 במרס
...ן ה־3 באפריל לעומת 3.3
...ים בלבד בתקופה המקבילה
...תקה, שיעור שאף הוא היה
...ה מדי. כן נודע שבימים של־
...י ה־3 באפריל נמשכה הע־
...ה המואצת של אמצעי התש־
...ציב המדינה ומתנועת קניות
...ברת בקשר לחג ובמ ללא
...ר״.

...גידול הרב בכמות הכסף ש־
...י הציבור, התעסוקה המלאה
...רות שמרם הזרו כל העצמים
...מפעלים למעילות המלאה ד־
...מה הקניות על אף ספיגת
...פים מהציבור באמצעות מל־
...מלחמה, מלחה מרצון, בי־
...הסובסידיות, ריקוד הדלק ו־

הערב

...רותים ממשלתיים וציבוריים,
...הים אינדיקטורים ברורים ל־
...ב הקיים עתה בארץ. ואמת ב־
...ה שגם עלה התסכון הבנקאי
...מד ושחל גידול עצום ברכי־
...ן איגרות־חוב צמודות ע״י ה־
...בוד (1.26 מיליארד ל״י נגד
...דשים אוקטובר 73 — ינואר
...19. נוסף לרכישות של קופות־
...ל ומוסדות פיננסיים).

...כן יש לציין שאמצעי התשלום
...רבים רק מאמצעים גזילים
...ו. כסף מזומן ופקדונות ערש־
...נקים, המהווים רק חלק (פחות
...40 אחוז) מכלל האמצעים ה־
...פים במשק, יותר האמצעים הם
...קונות במטבע־חוץ (בעיקר של
...קבלי פיצויים ופוסיה מנר־
...ניק); פקדונות לזמן קצוב; מל־
...ות צמודים למדד ותכניות הס־
...ך. כל אלה הם אמצעים גזילים
...חת ובתקופה של חשש מפני
...ה. התייקרות נוספת וגיאות אין
...מרים אותם למזומנים ועי״ כן
...ים ריסון מסויים של הצריכה.
...שיוך קפיצות גדולות של מחי־
...י מוצרים, שירותים, דירות ו־
...ריב „מפתח״ חלק של הציבור
...מרת נכסים כספים אלה לכ־
...ת המשמש להברת הצריכה.

...ברם בעוד שעליית המחירים
...הברת האינפלציה בשנת 1973
...ראשית השנה נובעת בחלקה
...מדל מתמיקרות חמרי הגלם ו־
...חלק בעולם ומהוצאות המלחמה,
...די הנשיים הבלכלנים מתברה
...ספת חמורה של האינפלציה
...מחית השניה של השנה כאשר
...ורע לציבור ולמשק כספים
...ספים עם הגדלת ,ספת היקוף
...20 אחוז מתקרה של אלף ל״י
...ודש וכן העלאות אחרות להב־
...ת שכר מינימום; תוספת 80
...י לחודש. (שינוי דדגות וכ־
...ים).

...התפתחות זו צריכה לשמש אות
...הרה לכל ממשלה שתוקם, יהיה
...כבה אשר יהיה, כי כל דחיקה
...קיות אמצעים אנטי־אינפלצ־
...ים מרמתם לבוכרו משאבים
...ארך לגקיטת אמצעים חריפים
...ד יותר.

ש. ב. מיכר

פנאי ובלבלה

אין מחסור בקרקע לבנייה

מאת ב. אדלר

העלייה הגדולה במחירי ודירות נובעת בחלקה הגדול מיקור הקרקע, שעליה חל הכלל הבלכלי הבסיסי ש־מחירו של מוצר עומד ביחס ישר לדרישתו. מכיון שהרקע הפנויה ל־בנין, בעיקר בערים הגדולות, מצ־מצמת הולכת מתיקרים המוכלים, עד לשיעורים אסטרונומיים המגרשים המעטים הפנויים עדיין בערים ר־השמחים הריקים בסביבותיהם.

בהנחות מקובלות אלה, שרחתו שר־כה ושגרמו לעליית המחירים המסוד־רת של המגרשים ובעקבותיה הת־יקרות הדירות, כופר המנהל ד״ר ה. דרין־דרבקין, שפירסם באחרונה מח־קר מקיף, מטעם המכון לחקר שימושי קרקע, על תמורות בבדיגיות שימ־שי קרקע. המחקר זה עולה כי אין מחסור בקרקע, גם בערים הגדולות, ומה שחסר הוא מדיניות קרקע מגר־בשת שתעשה לא כדאית והחזקת מג־עלה. התוצאה מכך היא, כמובן, ש־כבל שיגדלו שטחי הקרקע המשמ־דים לדשות הבנים כן ירדו מחירי הקרקע וחדירתה.

אף פעם בעבר לא הגיע משקל ה־קרקע בהוצאות דיור בארץ למי־מדים כאלה כפי שזה התהוות בשנים 1971—1972, קובע ד״ר דרין, ב־ציינו שהמאפיין את התפתחות ב־תקופה זו היא השפעת העליה במ־חירי הקרקע בערים הגדולות על עליית המחירים בישובים הצידו־ניים הקטנים יותר — הן הקרובים ר־הן המרוחקים מהערים הגדולות. מצב־זה התהווה כאשר קיימים שטחים נרחבים פנויים בתוך הערים הגדו־לות בסביבה הקרובה ביותר. לפי־כך עליית המחירים אינה תוצאה של־חוסר בקרקעות אלא של חוסר קר־קע מספקת בשוק המקרקעין — הוא אומר.

קרקע מספקת ל־15 מיליון תושבים

לדעתו מספקת ל־15 מיליון תוש־בים, לתוצאה זו הוא מגיע בהסתמכו על קני המידה של הארצות המפות־חות ביותר, שבהן הובסחר הקצאות קרקע והלמות את צרכי התקופה המודרנית לגופה, שטחי ירק, פוס־דות ציבור, שיכון, מסחר ותעשייה בהתאם לרמת החיים של הארצות ה־עשירות ביותר.

אותם חישובים מראים כי היקף ה־קרקעות הפנויות בתוך הערים הגדו־לות מוכיח כי 30—40 אחוזים מכלל שטחן של שלוש הערים הגדולות אינו מנצל לצרכי בניה. בערים אלה קיימים שטחים תה־בניים רבים — חלקות קרקע הבניות באופן חלקי בלבד. בהשוואה לתבניות הבינוי המאורגנות. אם לצרף לערים הגדולות עתודות קרקע בסביבה הפירונית, ה־כוללת שטחים שממים וכן קרקע המסוגנת רשמית כחקלאית אך ל־מעשה אינה מנוצלת בפועל יציל־יצור חקלאי — הרי יתבדר שיש מספיק קרקע לסיפוק צרכם של ע־לייה המונית בלתי מובלגת, לזונות צעירים ולאוכלוסיה המתגוררת בצ־פיפות בלתי נסבלת.

עליית המחירים בעולם ובארץ

עליית מחירי הקרקע הפירונית ב־משך 20 השנים האחרונות היא תו־פעה כללית בעולם וישראל אינה מהווה בזה יוצא מהכלל — קובע החוקר בהוסיפו כי ישראל בכך ש־קצב עליית המחירים בה גבוה מזה שבארצות מפותחות ותוא דומה לזה של הארצות המתות מפותחות ב־אירופה, שבהן הוא מגיע לשיעור של 20—25 אחוזים לשנה. בישראל אין הדבקה לכך משום שבה 92 אחוזים מהקרקע הם בבעלות המדינה. אחוז גבוה כזה אינו קיים בשום ארץ אח־רת של כלכלת השוק החפשי. הוא אף גבוה יותר מזה של ככה מארצות הגוש המזרחי — פולין, יוגוסלביה והונגריה.

חוסר מדיניות קרקעית המעלמת את המציאות הדשה שנתהוותה בשנים האחרונות פגעה בביצול הייעל של הקרקע ולאומלת למטרות פיתוח עי־רוני — אומר ד״ר דרין בהאשימ־בין היתר, את מיגהל מקרקעי יש־ראל בהעברת זכויות שימוש בקרקע לחברות בניה ציבוריות מבלי לתב־סיח שיכוש מדיי בקרקע למטרות בניה. כתוצאה מהיעדר קנה מידה אובייקטיבי לקביעת ערך הקרקע נמסרו קרקעות שערכן גבוה מאד לגורמים שונים במחירים נמוכים שאינם הולמים את ערכם הממשי.

מיפוי מיוחד על קרקע פנויה

ד״ר דרין סבור כי שינוי בשיטת המיסוי שיצלה בצורה ניכרת את דמי אחזקת הקרקע עשה להביא ל־העברת אספקת קרקע לשוק. חקיקת חוקים המחייבים את בעלי הקרקע להשתמש בה תוך זמן קצוב באזו־רים מיוחדים עשויה גם היא לתרום להגברת אספקה של קרקע המוקצאת כיום ללא שימוש. ד״ר דרין מעלה שורה של הצעות מעשיות לשינויים הדרושים בתחומי המיסוי ותוקת שי־מוש קרקע.

לדעתו מס הרכוש שיעורו נמוך משיעור הריבית המשתלמת על החון של נירות ערך ממשלתיים. לכן הוא מעודד החזקת קרקע ללא שימוש, שיטת ההערכה לצורך תשלום מסים אינה מחייבת את השלמתות לבצע הערכה מחדש לפחות פעם בתקופת עלייה מהירה של מחירי קרקע. לכן, שיעור המס הוא למעשה נמוך בהר־בה מהמוגדר בחוק. הוא מציע לאמץ את השיטה הרגיל, שלפיה נעשית הערכת קרקע בכל המדינה בעת ובו־צונה אחת, בהדירות של 4 שנים. את תוצאות הערכה יש לפרסם ע״י מפות מחיר קרקע מחמירים, דבר שיאפשר, בגיה יעולה ובוקות של המס. כזיהוית ביותר הוא ראוה ים במחירים מפורטים. צריך, לכן, לבדוק גם האפשרויות של סתימת פירצה זו — אם אכן יתקבלו המל־צות ד״ר דרין.

רכישת אגרות־חוב צמודות הצטמקה לאחר השיא

מאת יצחק דויטש

לאחר הגיאות הגדולה במכירת נירות ערך לציבור שהיתה החל מחודש אוקטובר, ואשר הגיעה לשיאם בנובמבר, דצמבר וינואר, חלה ירידה ניכרת בהיקף המכירות. ניתוח הנתונים מצביע על מגמות וסיבות שונות. אך בין השאר יש לקשור התפתחות זו גם בביקוש הנואה במשק לצריכה שוטפת ולמצרכים בני־קיימא.

הנתפתחות אינה אחידה בנירות ערך הנסחרים תמכון אחרות. בחודש שישנן השפעות חדדות בהתפתחות בסוג אחד על הסוג השני.

ירידה דרסטית במכירות קצר מועד

אחד מאמצעי ספיגת כספים מ־הציבור היה המלוה קצר מועד. ב־שנים 1967 ו־1968 גדלה היתרה של מלוה זה בסכום של 110 מיליון ל״י ו־116 מיליון ל״י בהתאמה. כ־כל שמדד המחירים לצרכן עלה ב־שיעורים גבוהים, ובמקביל ערכם של הנירות הצמודים, ירדה מכירת אג־רות מלוה קצר מועד. בשנת 1969 עלתה המכירה על הפדיונות בכ־28 מיליון ל״י בלבד. כדי לצמצם את הירידה הזכנסו שיעורים בתנ־אים ובנק ישראל הגיע להסכם מ־יוחד עם הבנקים להבטחת המשך הרכישות של אגרות מלוה קצר מו־עד. בשנת 1971 חזרה הקנייה ל־היקף של 93.5 מיליון ל״י ובשנת 1971 היא אף עלתה ב־157.4 מיליון ל״י. בשנת 1972 הצטמקה הקנייה ב־31.4 מיליון ל״י. בשנת 1973 „נב־מר הסוס״ של קצר מועד והירידה ביתרה המתכמכת ב־328 מיליון ל״י.

מגמה זו נמשכת השנה והירידה ב־רבע הראשון של השנה היא כדל־הלן: ינואר 120 מיליון ל״י, פב־רואר 69 מיליון ל״י ומרס 54 מיליון ל״י.

ניתן לומר כי מלוה קצר מועד תלוך ויהא בהדרגה משוק נירות הערך. הכיוון הוא: פדיונות ואילו המכירות הן מועטות ביותר.

ההלשה במכירת צמודים

בחודשים פברואר ומרס השתנתה המגמה במכירת אגרות מלוה צמו־דים למדד. זאת לאור הגיאות ה־בלתי רגילה אשר היתה בחודשים שלפני כן. סה״כ המכירות לציבור — כולל תכניות החסכון — היתה כדלהלן: בשנת 1967 572.6 מיליון ל״י; בשנת 1968 — 454 מיליון ל״י; בשנת 1969 — 621 מיליון ל״י; ב־שנת 1970 — 430 מיליון ל״י; בשנת 1971 — 594 מיליון ל״י; בשנת 1972 — 1469.5 מיליון ל״י ובשנת 1973 — 3411.3 מיליון ל״י. בשני השנים, 1971 ו־1972, היה אינפלא בידול מ־היר יותר. בולטים בידול מי שלוש בקירוב בין 1971 ל־1972 ובידול של יותר מפי 2 ב־1973 לעומת 1972.

אולם ישנו עניין מיוחד לעמוד על התפתחות במכירת המלוה הצמו־דים מאז אוגוסט 1973: אוגוסט 135.2 מיליון ל״י; ספטמבר — 154.7 מיל־יון ל״י; אוקטובר — 249.5 מיליון ל״י; נובמבר 700.4 מיליון ל״י; ד־צמבר 800.6 מיליון ל״י; ינואר 1974 852 מיליון ל״י; פברואר — 205.7 מיליון ל״י ומרס 319 מיליון ל״י. הנתונים האמורים כוללים את תכ־ניות החסכון של הבנקים, בשיעור של 75% מהם, אשר הוצרכו לחשב הכללי.

מרוץ ירידה מכירות המילוות הצמודים?

השוואת הנתונים של שני החו־שים האחרונים לעומת התקופה ש־מאוקטובר מעידה על ירידה דרס־טית במכירת מלוות צמודים. אולם צריך להגיע בהזירות בהחינת הנתו־נים. יש להתחשב בכמה כיבוות מיר־הדות המכירות באופן חלקי את הפרש.

ראשית: בשלושת החודשים נובמ־בר, דצמבר וינואר היו רכישות ב־סכום מפקולטיבית מובהקת. המס־רה לא היתה חסכון בלבד. אלא ג־יון להיבנות מהפרשים מוצפים של המדד.

שנית: הרכישות בוצעו בחודש ה־גיאות מכסף אשראי לזמן קצר, מ־שיכות־יתר בבנקים וכדומה. בקצב כזה לא ניתן להמשיך זמן רב.

שלישית: בפברואר לא היו תנו־קות חדשות — הסיכומים הם של מכירות מתפצלת של סוף חודש הקודם או של תכניות החסכון האמו־רות.

רביעית: הבנקים ואחרים אשר קנו בחודשי הגיאות מכרו מהמלאי שלהם בפברואר ובמרס.

סיבות אלו מקוהות אל תוך ה־הפרש.

גידול ב„חסכון 10 אלפים״

בתכניות החסכון המאושרות ניתן להבחין על כמה מגמות.

בחסכון המרוי ישנה יציבות. כ־לומר אנשים שהתקשרו לחסכון מ־פרים, חיצון, שיכון וכדו׳, ממשי־כים בתשלומיהם השוטפים. יחדו ל־הם היסב כי רצף זכויותיהם עלול להיפגע במקרה של הפסקה בחוד־לומים בתקופה של שלושה חודשים.

ירידה קלה ישנה בתכניות הבנ־קאיות הרגילות.

לעומת זה ישנה עליה בקצב מ־היר ביותר בתכנית „חסכון 10,000״. תכנית זו נקבעה תחילה ל־4000 ל״י, הועלתה ל־6000 ל״י והועלתה שוב ל־10,000 ל״י. מעניין שגם הגבולה היה גל רגיני של אנשים שהפקידו את סכומי הפגרש בבת אחת. בבשון שלושת החודשים ינואר, פברואר ו־מרס הוקדו 250 מיליון ל״י בחס־נית זו. התכנית אשר הופעלה בסוף 1973 צברה עד כה 680 מיליון ל״י. מנהל רשות החסכון והבטוח ד״ר יעקב פיקר מדה בקשר לכך כי לא ניתן להעביר קו מפריד בין השקעת לבין חסכון. במלים אחרות — חלק גדול מהחשקעה ב„חסכון 10 אלפים״ הוא לא של חוסכים קטנים, אלא של בעלי אמצעים שעמדו על כך שזהר הכנית משתלמת והיא מעמדה כראית יותר לאחר הרעת התנאים במלוה בירה.

ביקוש מתכבר

לגבי מ״ה המכירות לציבור אין (סוף בעמ׳ 4 עמ׳ 9)

פיגור בגביית מסים ומלוות חובה בסך 440 מיליון ל״י בשנת 73/74

מאת כפרנו הכלכלי בירושלים

בשנת הכספים שהתפתיחה ב־31.3.74 היה פיגור בגביית מסים ומלוות חובה בסכום של 440 מיליון ל״י אי־מימוש חי־אומדן הוא כמיעור של 2.8 אחוזים.

סה״כ הגבנה מסים ומלוות חו־בה הגיע בשנת 1973/4 ל־15 מלי־ארד ו־309 מיליון ל״י, לעומת אומ־דן של 15 מיליארד ו־750 מיליון ל״י. הפיגור במימוש האומדן מתחלק ל־שנים באופן שווה בסמים ומסים ומסים על התאגה.

הגבייה של אגרי מס הכנסה ומס רכוש המתכמכה בשבעה מיליארד ו־93 מיליון ל״י, לעומת אומדן של 7.3 מיליארד ל״י. בחגאי מנהל הכ־נסות המדינה רואים מספר סיבות לפיגור זה. בגלל המלחמה לא הצ־ביעו בעלי עסקים קטנים רבים בי־כוים של עובדים למס הכנסה. כמו כן השפיעו על הגבייה אבדן של כ־20 אלף ימי עבודה של מפקחי מס: כמהגיות בגלל הביזוז וכמחצית בגלל שביתות עובדי מס הכנסה.

השפעת המלחמה וירידת הצריכה של דלק

אגרי המכס תגלו גבה 97.3 אחוז מהאומדן. הגבייה המתכמכה ב־ל מי־ליארד ו־928 מיליון ל״י ליומת אומדן של 8 מיליארד ו־150 מיליון ל״י. ה־פיגור במימוש האומדן הינו תוצאה הגבייה מסויימה בפעילות הכלכלית המשפעת המלחמה וכן בירידה בצרי־כת הדלק בשל יקורי ובגלגלת ה־נסיעה. מימוש האומדן פיגור בסעיפים שונים בלהלן: מס קנייה יצור מקומי (90.8 אחוז), בלו משקאות (87.3 אחוז), מלט (78 אחוז), מס בולים (84.7 אחוז) ומס שעשועים (86.8 אחוז).

המלחמה הגבירה את העישון ואת ההכנסות מבלו

המלחמה והמתיחות הגבירו את עישון הסיגריות המסבך.

התכנסה מבלו על סבך הגיעה ל־105.2 אחוז מהאומדן. בעוד שהאומדן היה 275 מיליון ל״י הגבייה בפועל הגיעה ל־290 מיל־יון ל״י.

„שבוע הייצוא״ — בראשית מאי

„שבוע הייצוא״ תשל״ד היפ־תח בראשית חודש מאי בקב־לת פנים חגיגית אצל נשיא המדינה ליצואנים ומשווקים מצטיינים.

במהלך „שבוע הייצוא״ יוענקו ת־ודות „יצואן מוסמך״ ליותר מ־800 יצואנים ישראליים. כל אחד מיצו־אנים אלה ביצע בשנת 1973 יצוא של מאה אלף דולר לפחות על סוד היצואנים המוסמכים נמנים כמאה חברות יצוא וכ־160 יצואנים.

לרגל „שבוע הייצוא״ יוחמנו ארצה מספר יבואנים גדולים של מדינה ישראלית. ליבואנים אלה יוענק תוד־אר „המשווק מצטיין״ של תוצרת ישראלית.

תה״ל מרחיבה עבודותיה במזרח הרחוק ובאמל״ט

ממשלת דרום קוריאה וחברת תה״ל חתמו בימים אלה על חוזה לפיו תע־סוק החברה הישראלית בפיתוחו של אזור חקלאי נרחב בצרכו המדינה. חברת־תה״ל גוברה על ידי הממשלה הקוריאנית לבצוע הפרויקט מבין כמה חברות אחרות שהשתתפו ב־מכרז. זאת, לאור הצלחתה של ת־הברה הישראלית בצבורותיה הקו־מה בסקריאה בפרויקטים „סיוב־סקי ו„קום־גאנגי״.

הפרויקט המדע יומנו בכספי ה־בנק העולמי.

חוזה אחר מחתם לא מכבר בין „בסד״ הכנון הרפודמה האגרו־תי הקולומביני חברת ה״ל לתכנון מ־הרים של 18 מפעלי הסקיה ארצים בקולומביה.

מחיר הבנייה הפרטית למגורים:

504 ל״י — ההוצאה למ״ר ברוטו — ללא ערך הקרקע

ההוצאה הממוצעת של הבנים בב־ניית בתי מגורים אשר נגמרו, בש־נה 1972 — (מדרך כלל האחל בבנ־ייתם בשנים 1971 ו־1972) — במס־גרת הגבייה הפרטית ביישובים ע״י רונים הגיע ל־504 ל״י למ״ר בנייה ברוטו ללא ערך הקרקע לעומת 437 ל״י למ״ר ב־1971 (עליה של 15 אחוז) ולעומת 380 ל״י ב־1970 (עליה של 36 אחוז). הוצאה זו כו־ללת את הוצאות הבנייה והוצאות ה־פיתוח הסביב לבניין ואינה כוללת את מחיר הקרקע. על כך מסר דובר הלשכה המרכזית לסטטיסטיקה בהס־תמך על סקר טפסי בנושא זה שנערך הרים של 18 מפעלי הסקיה ארצים ובקולומביה.

מספר המועסקים בתעשייה ה־אחרונה עלה בחודש האחרון, מ־תחילת מרס עד תחילת אפריל 1974, ב־4.8% הגיע ל־90% מ־רמתו שלפני המלחמה (ספטמבר 1973) לעומת 86% בתחילת מרס 1974. עלייה זו מבטאת תוספת של כעשרת אלפים מועסקים ב־תעשייה האזרחית. על כך מסר דובר הלשכה המרכזית לסטטיס־טיקה.

ב־15.10.73 היה מספר המועסקים ברמה של 52% מזו שבספטמבר 1973, ב־5.11.73 — 68%, ב־3.12.73 ב־1.1.1974 — 77%, ב־3.2.74 — 82%.

הרמה הגבוהה יחסית במספר ה־מועסקים נמצאה, בתחילת אפריל 1974 בהשוואה לרמה שלפני המל־חמה, בענפים: מזון, משקאות וט־בק, מקסטיל, ותפסה התאגה לאחר (95 עד 97 אחוזים) ורמתה ומגמה בענפים: יהלומים (74%) ומצרי ביצרליים אל־מתכתיים (76%).

בתחילת אפריל היתה רמת מספר המועסקים בתעשיות בגדלים (עם 100 מועסקים ויותר) — 94% ובמפעלים עם פחות מ־100 מועסקים — 85% מרמתם בספטמבר 1973.

במפעלים גדולים, בענף מזון, ציוד חשמלי ואלקטרוני ותעשיות שונות, עלתה רמת מספר המועסקים ב־5% על זו שלפני המלחמה ובענף ה־מכונות היא הגיעה לזו שב־ספטמבר 1973.

ירידה קלה בחלק ממטבעות הזהב

התחנה המרכזית בתל־אביב נצבת החלפת מקצב מדיר

מאת חיים לנגלבן

בימים אלה קבלו כל המנויים את הנשבונות מהחברה המשלתית ל־מטבעות עבור הנפקות חדשות של מטבעות יום הצטאות תשל״ד, ה־מקרשים לאליעזר בן יהודה, מחיה הלשון העברית. תאריך האחרון לתשלום עבור ההזמנה נקבע ל־25 באפריל 1974. על אף ההחדרה ה־מוגדלת — 130 אלף מטבעות רגי־לים ו־50 אלף מטבעות אספנים, ברכה בה ותועלת לצרכו המשמ־ש של המטבע. כלפי המחירים הוזנבו קיבוצים דראמטיים. למען להבטיח לכל מגני את כבוקשו. החברה ה־משלתית מודיעה מראש על המה־דורה ועל כונת לחזק את האמינות במטבע הזכרון הישראלי ובכדי למ־ניע כל ספק של הנפקות מעבר לכ־מויות ההמטבעה המתפרסמות על־ידי החברה המשלתית ועל־ידי בנק ישראל, מוסמרים מבלמי המטבעות לאחר מבר תחליף ההמבעה.

תגעורות במטבעות זכרון מכסף

ההעוררות כלליה מורגשת כעת ב־סחר מטבעות הזכרון מכסף. מב־יחוד נרשמה עלייה חדה במחירי מטבעות בני חמש לירות הקודמים, הוכים לביקוש הולך וגובר ללא היצעים מספיקים. ההתבעיות עוברת אולם בחידה פתוחה. קיים איחוז בין הביקוש ההיצע לגבי הכסופים בני 10 ל״י, כלומרמורה מהוה גורם הטוב בחיר המטבע.

הסבלה המתפרסמה להלן מדגימה יפה את הנתונות במחירים ובעל־ות המלולות במחירי כל המטבעות בעיתה המטבעות הראשונים כביום נוצרה אירה לוהטת וביקוש לחזק.

המעלות סביב ההוהבים גם היא ערה אולם ללא סמכנים המלהיבים כפי שסבלו לאחרונה. בלטה העלייה לגבי מטבע בנק ישראל — קשוט, עבורו מוכנים המוחרים לשלם 21 אלף לירות ויותר. אולם מחזיקיהם לא נעבו למחיר זה ומצפים לתוספה יותר גבוהה. מראיה המחיה כלפי מטבע „שלום״. הנהוב כמטבע ספ־קולטיבי ומוכל כתגרזיה המדיינה אם כי המחדורה איגבה גבוהה ביותר — 12,500. ידוע כי המכסכ מרוכז בכמויות ברוי מחרים אחדים — עד מחבנים אלא יוחה הגבלה ב־כל פעם להכתיב מחירים ולכתן את תגעות הביקוש והמיצע מרצונם. גם מערכת הכיה למדינה המוזכרת מ־קליפת המטבעות — 100,500 ו־50 ל״י בהם, מבלה הסבע בנסיגת המחרים ובחירה ירד ל־4,750 ל״י בגלל היקנים מוגבלים ומכרוש רוד־חים. על אף ההחיות, ידעה הכלילה הרא כי המכסכות הללו יזכו את מחי־קיהם ברוחים נאותים.

החלן מבלה חלרית של מטבעות ומחיריהם:

מטבעות כני 5 ל״י

תשעור 1958 רגיל — 100 ל״י, קשוט — 1000 ל״י; ושבו בנים ל־גבולם 1959 רגיל — 250 ל״י, קשוט 250 ל״י, קשוט — 900 ל״י; בר־מצוה 1961 רגיל — 700 ל״י, קשוט — 900 ל״י; „הנבר״ 1962 רגיל 850 ל״י, קשוט — 100, ל״י; יום־אות 1963 רגיל — 3100 ל״י, קשוט — 3500 ל״י; מחיאון ישראל 1964 רגיל — 800 ל״י, קשוט 1000 ל״י; הכנסת 1965 רגיל — 375 ל״י, קשוט — 400 ל״י; עם ישראל חי 1966 רגיל — 300, קשוט — 300 ל״י; אילה 1967 רגיל — 350 ל״י, קשוט — 450 ל״י.

מטבעות הנובה

תורה אור 958, רגיל — 50 ל״י, קשוט — ללא סימון — 400 ל״י, דגניה 1959 רגיל — 80 ל״י, קשוט — 475 ל״י; סולד 1960 רגיל — 50 ל״י, קשוט — 3200 ל״י; ויכלך נפקו 1961 רגיל — 150 ל״י, קשוט — 350 ל״י; הנוכיה איטלקית 1962 רגיל — 525 ל״י, קשוט — 850 ל״י; הנוכיה מרוקנית 1963 רגיל — 525 סט — 1900 ל״י; 2300 ל״י; שלח את עבי 1972 — 2800 ל״י; כיה למדי־נה הסס השלם — 4,750 ל״י; מיני סט — 1900 ל״י; פלטינה 1973 — 2200 ל״י.

מטבעות זהב

הרצל 1960 — 800 ל״י; וייצמן זוג 1962 — 4200 ל״י; בנק ישראל 1964 רגיל — 4000 ל״י, קשוט — 22,000 ל״י נתנזון 1967 — 5200 ל״י; ירושלים 1968 — 2800 ל״י; שלום 1969 — 2300 ל״י; שלח את עבי 1972 — 2800 ל״י; כיה למדי־נה הסס השלם — 4,750 ל״י; מיני סט — 1900 ל״י; פלטינה 1973 — 2200 ל״י.

הכנה לאוגרי חום — חידוש ושיפור בתחום הבניה

ביוזמה חברה „אולימפיה אוגרי חום״ בעים מוכנים בלעדיים של א. ג. החלו מספר קבלנים לתת־לין הכנות לאוגרי חום בבניינים ה־נבנאים בתהליך בניה.

מר יורם בר, מנהל „אולימפיה״ אמר, כי הכנה לאוגרי חום הינה הידוש בתחום הבניה שכן, עד כה מצו קבלנים לקבע דבנות לצלפון — חרן ומנים ולאבטנת מלחיזה בלבד.

להכנה לאוגרי חום יתרונות מספר מבחינתם של הדיירים המוסמכיאלים — הכנה לאוגר חום זולה, חצת ב־תאגם להקן מחדש אותו קבמה חבר־ה החבמל, האפשרי להתקין חבר־נת לאוגרי חום בהוצאה קטנה ועל־ידי כך לצמצם את עלות הבניה.

רכישת אגרות־חוב צמודות הצטמקה לאחר השיא

מאת יצחק דויטש

לאחר הגיאות הגדולה במכירת נירות ערך לציבור שהיתה החל מחודש אוקטובר, ואשר הגיעה לשיאם בנובמבר, דצמבר וינואר, חלה ירידה ניכרת בהיקף המכירות. ניתוח הנתונים מצביע על מגמות וסיבות שונות. אך בין השאר יש לקשור התפתחות זו גם בביקוש הנואה במשק לצריכה שוטפת ולמצרכים בני־קיימא.

הנתפתחות אינה אחידה בנירות ערך הנסחרים תמכון אחרות. בחודש שישנן השפעות חדדות בהתפתחות בסוג אחד על הסוג השני.

ירידה דרסטית במכירות קצר מועד

אחד מאמצעי ספיגת כספים מ־הציבור היה המלוה קצר מועד. ב־שנים 1967 ו־1968 גדלה היתרה של מלוה זה בסכום של 110 מיליון ל״י ו־116 מיליון ל״י בהתאמה. כ־כל שמדד המחירים לצרכן עלה ב־שיעורים גבוהים, ובמקביל ערכם של הנירות הצמודים, ירדה מכירת אג־רות מלוה קצר מועד. בשנת 1969 עלתה המכירה על הפדיונות בכ־28 מיליון ל״י בלבד. כדי לצמצם את הירידה הזכנסו שיעורים בתנ־אים ובנק ישראל הגיע להסכם מ־יוחד עם הבנקים להבטחת המשך הרכישות של אגרות מלוה קצר מו־עד. בשנת 1971 חזרה הקנייה ל־היקף של 93.5 מיליון ל״י ובשנת 1971 היא אף עלתה ב־157.4 מיליון ל״י. בשנת 1972 הצטמקה הקנייה ב־31.4 מיליון ל״י. בשנת 1973 „נב־מר הסוס״ של קצר מועד והירידה ביתרה המתכמכת ב־328 מיליון ל״י.

מגמה זו נמשכת השנה והירידה ב־רבע הראשון של השנה היא כדל־הלן: ינואר 120 מיליון ל״י, פב־רואר 69 מיליון ל״י ומרס 54 מיליון ל״י.

ניתן לומר כי מלוה קצר מועד תלוך ויהא בהדרגה משוק נירות הערך. הכיוון הוא: פדיונות ואילו המכירות הן מועטות ביותר.

ההלשה במכירת צמודים

בחודשים פברואר ומרס השתנתה המגמה במכירת אגרות מלוה צמו־דים למדד. זאת לאור הגיאות ה־בלתי רגילה אשר היתה בחודשים שלפני כן. סה״כ המכירות לציבור — כולל תכניות החסכון — היתה כדלהלן: בשנת 1967 572.6 מיליון ל״י; בשנת 1968 — 454 מיליון ל״י; בשנת 1969 — 621 מיליון ל״י; ב־שנת 1970 — 430 מיליון ל״י; בשנת 1971 — 594 מיליון ל״י; בשנת 1972 — 1469.5 מיליון ל״י ובשנת 1973 — 3411.3 מיליון ל״י. בשני השנים, 1971 ו־1972, היה אינפלא בידול מ־היר יותר. בולטים בידול מי שלוש בקירוב בין 1971 ל־1972 ובידול של יותר מפי 2 ב־1973 לעומת 1972.

אולם ישנו עניין מיוחד לעמוד על התפתחות במכירת המלוה הצמו־דים מאז אוגוסט 1973: אוגוסט 135.2 מיליון ל״י; ספטמבר — 154.7 מיל־יון ל״י; אוקטובר — 249.5 מיליון ל״י; נובמבר 700.4 מיליון ל״י; ד־צמבר 800.6 מיליון ל״י; ינואר 1974 852 מיליון ל״י; פברואר — 205.7 מיליון ל״י ומרס 319 מיליון ל״י.

הנתונים האמורים כוללים את תכ־ניות החסכון של הבנקים, בשיעור של 75% מהם, אשר הוצרכו לחשב הכללי.

מרוץ ירידה מכירות המילוות הצמודים?

השוואת הנתונים של שני החו־שים האחרונים לעומת התקופה ש־מאוקטובר מעידה על ירידה דרס־טית במכירת מלוות צמודים. אולם צריך להגיע בהזירות בהחינת הנתו־נים. יש להתחשב בכמה כיבוות מיר־הדות המכירות באופן חלקי את הפרש.

ראשית: בשלושת החודשים נובמ־בר, דצמבר וינואר היו רכישות ב־סכום מפקולטיבית מובהקת. המס־רה לא היתה חסכון בלבד. אלא ג־יון להיבנות מהפרשים מוצפים של המדד.

שנית: הרכישות בוצעו בחודש ה־גיאות מכסף אשראי לזמן קצר, מ־שיכות־יתר בבנקים וכדומה. בקצב כזה לא ניתן להמשיך זמן רב.

שלישית: בפברואר לא היו תנו־קות חדשות — והסיכומים הם של מכירות מתפצלת של סוף החודש הקודם או של תכניות החסכון האמו־רות.

רביעית: הבנקים ואחרים אשר קנו בחודשי הגיאות מכרו מהמלאי שלהם בפברואר ובמרס.

סיבות אלו מקוהות אל תוך ה־הפרש.

גידול ב„חסכון 10 אלפים״

בתכניות החסכון המאושרות ניתן להבחין על כמה מגמות.

בחסכון המרוי ישנה יציבות. כ־לומר אנשים שהתקשרו לחסכון מ־פרים, חיצון, שיכון וכדו׳, ממשי־כים בתשלומיהם השוטפים. יחדו ל־הם היסב כי רצף זכויותיהם עלול להיפגע במקרה של הפסקה בחוד־לומים בתקופה של שלושה חודשים.

ירידה קלה ישנה בתכניות הבנ־קאיות הרגילות.

לעומת זה ישנה עליה בקצב מ־היר ביותר בתכנית „חסכון 10,000״. תכנית זו נקבעה תחילה ל־4000 ל״י, הועלתה ל־6000 ל״י והועלתה שוב ל־10,000 ל״י. מעניין שגם הגבולה היה גל רגיני של אנשים שהפקידו את סכומי הפגרש בבת אחת. בבשון שלושת החודשים ינואר, פברואר ו־מרס הוקדו 250 מיליון ל״י בחס־נית זו. התכנית אשר הופעלה בסוף 1973 צברה עד כה 680 מיליון ל״י. מנהל רשות החסכון והבטוח ד״ר יעקב פיקר מדה בקשר לכך כי לא ניתן להעביר קו מפריד בין השקעת לבין חסכון. במלים אחרות — חלק גדול מהחשקעה ב„חסכון 10 אלפים״ הוא לא של חוסכים קטנים, אלא של בעלי אמצעים שעמדו על כך שזהר הכנית משתלמת והיא מעמדה כראית יותר לאחר הרעת התנאים במלוה בירה.

ביקוש מתכבר

לגבי מ״ה המכירות לציבור אין (סוף בעמ׳ 4 עמ׳ 9)

המלחמה הגבירה את העישון ואת ההכנסות מבלו

המלחמה והמתיחות הגבירו את עישון הסיגריות המסבך.

התכנסה מבלו על סבך הגיעה ל־105.2 אחוז מהאומדן. בעוד שהאומדן היה 275 מיליון ל״י הגבייה בפועל הגיעה ל־290 מיל־יון ל״י.

„שבוע הייצוא״ לשוק המשותף כתוצאה מהסכם ההעדפה

עיון בהתפתחות היצוא לשוק ה־משותף לפני הרחבתו, מאז חתימת הסכם ההעדפה, מראה כי בשלש ה־שנים 1970 — 1973 עלה היצוא ה־ישראלי מ־202 מיליון דולר ב־1970 ל־411.4 מיליון דולר ב־1973, דהיי־נו, הוכפל ויותר. אולם יש לקחת בחשבון כי יצוא זה כולל פרטים רבים הפטורים ממכס.

אם נגרעה את ייצוא ההלומים אשר הסתכם ב־71.3 מיליון דולר בשנת 1970 ו־180 מיליון דולר בשנת 1973, הרי הגידול ביצוא פרט ליהלומים היה רק מ־131 מיליון דולר ל־231 מיליון דולר או 78 אחוז. במשך 4 השנים ממוצע של 18

هكذا من الاصل

פורט הצפה

אתלטיקה - קלה

אצן אליצור קבע שיא מסלול במירוץ מגנס

נפתלי כהן, מאליצור אליכין, קבע השנה השיא־מסלול חדש ל־נוער במירוץ מגנס שנערך בירושלים.

מירוץ מגנס המסורתי נערך זו ה־פעם ה־23 בירושלים ובמירוץ ל־בוגריו זכה במקום הראשון למרחק של 5 ק"מ האתלט יובל רשגיבר מאס"א תל־אביב שקבע זמן של 16:01 דקות.

הוא הקדים את דני משרקי אף הוא מאס"א תל־אביב שקבע 16:28 דקות ואיר קרני מקבוצת המועל עמק־חפר שזמנו היה 26:46 דקות.

שני אתלטים נוספים של אליצור גרשון סל ושאול רול מניר־עציון דורגו לפי המדד במקומות ה־14 וה־1.

בתחרות הקבוצתית בבוגרים זכו לפי המדד קבוצות אס"א תל־אביב, המועל עמק־חפר ואס"א ויבנים.

נפתלי כהן חצה כאמור, ראשון את קו הגמר במירוץ הנוער למרחק של 2.5 ק"מ בקובעו זמן של 7:50 דקות המהווה שיא־מסלול חדש ל־מקצה זה במירוץ מגנס.

הוא הקדים בהפרש ניכר את ש־למה ברומר מהמועל רמות־מנשה ש־קבע 8:14 דקות ובאי שמעוני מה־בימנסיה העברית בירושלים שזמנו היה — 8:39 דקות.

בירוגב הקבוצתי זכתה במקום ה־ראשון קבוצת אליצור סירת־הכרמל שהוכרזה כקבוצה רבת המשתתפים.

בירוגב הקבוצתי במירוצי הנע־רים תפסה מקום ראשון הימנסיה העברית בירושלים ובאחריה — ה־פועל ירושלים ובית הספר „דבורקי" מירושלים.

נצחון בכורה לאליצור פ"ת

שלושה שחקנים מקבוצות ביתיר גם־ציונה, המועל תל־אביב והמועל חולון זכו בגיבורי המכחזור מרכזי מליגה לאומית בפנים־שלוקן.

השלושה זכו בשלושה בצהובות מרשימים כל אחד, הגם שבמקרה אי־חד לא הועלו הצהובות לבצהוב ה־קבוצה בסיכום הכללי.

יוסף אוזלאי מהמועל חולון גבר על שלושת שחקני המועל פתח־תק־ה. אבורי ברזאב מביתיר גם־ציונה גבר, תוך גילוי יכולת מרשימה על כל שחקני קבוצת מכבי תל־אביב ואילו דוד פולאק, הצעיר, העלה ליאון ברנשטיין.

משואות יצחק ופ"ת נוצחו במחזור ה־3

עניני שלוקן ליגה ארצית

קבוצת פנים־השולחן של אליצור ממשואות־יצחק ומפתח־תקוה נצחו במשחקי המחזור ה־3 בליגה הארצ־ית. שחקני משואות־יצחק הספיקו לקיים כבר גם משחק במחזור הר־ביעי וכבר גם בו.

קבוצת מכבי העולה בברה של ק־בוצת אליצור משואות־יצחק בתר־צאה 5:1.

משואות־יצחק הופיעה ללא ניר פז ואורי חרליס, יעקב פז ניצח את מרקוביץ וחיכה את קבוצתו בנקודת כבוד.

בהמשך ניצחו יעקב פז, ברוך פז ואביהם — אבא פז בידי מרקוביץ, שסייגר העולה ומנדס מברית־המגע־צות יורי חובז שהעמידו את הער־צאה בסיום על 5:1 למכבי העולה.

באותו מחזור נוצחה גם אליצור פתח־תקוה מעל־ידי קבוצת המועל מ־ציון־צבי בתוצאה 5:4.

הפתח־תקואים הופיעו למשחק עם שני שחקנים, ללא שמחה מיכלי־סמיך, ופיגרו כבר בפתיחה בשיעור 0:2.

הם הצליחו להשוות ל־2:2 בעקבות צהובותיהם של זאב כהן ואורבן.

יוסי סאטר, שחקן מציון־צבי, ש־הוא גם כדורגלן בקבוצת המועל ה־דרה מהליגה הלאומית זכה בהמשך בשני בצהובות על כהן וארבן והכ־ריע את גורלו של המשחק.

בצהוב נוסף של כהן בסיום רץ מיכקס את התוצאה ל־4:5 למעייך צבי.

במחזור הרביעי זכתה משואות־יצחק בנצחון ביתי שעה שגברה על

בדורעף ליגה לאומית

מאבקים שקולים ודרמטיים במשחקי המחזור השני

המחזור ה־2 בליגה הלאומית כ־בדורעף עכ־ מביטן מאבקים שקו־ליב ודרמטיים. שלושה משחקים מ־תוך חמישה שנקיטו נסתיימו בתוצ־חמש מנקיבות של משחק.

קבוצת המועל בית־זרע זכתה ב־נצחון חשוב על קבוצת המועל חגי־תא בשיעור 2:3 (15:6, 15:10, 8:15, 12:15 4:15). זאת לאחר ששחקני חגיתא כבר הוליכו 0:2 אך נכבעו לבסוף למחזיקת־הגביע.

בהמעפיל הפתיע קבוצת המועל ה־עומן כשניצחה את קבוצת המועל המקומית בשיעור 2:3. גם כאן הו־ליכה המעפיל ביתרון 0:2 אולם נכ־נעה לבסוף בשיעור 3:2.

המועל עין־שמר גברה, על פג־רשה, על קבוצת המועל שריד ב־שיעור 2:3 (11:15, 4:15, 15:8, 14:16, 6:15).

קריית־אתא הטפילה לראש המבלה בעקבות נצחונה על קבוצת המועל אילון בתוצאה 13 (11:5, 11:15, 14:16, 12:15).

תאלופה — המועל עין־המפרץ זכ־תה בנצחון רל על אליצור תל־אביב בשיעור 0:3 (3:15, 8:15, 6:15).

בטבלת הליגה נוצרו ארבעה גר־שים העתידים להשתנות כבר במח־זורים הקרובים לאחר שהחלק מקבו־צות גוש אחד יתמודדו ביניהן.

בראש צועדים כפר־אתא ובית־זרע ואחריהם גוש גדול של קבוצות החל מהמקום ה־3 ועד למקום ה־8 בדירוג.

סוגרות בגוש השלישי שריד וא־ליצור תל־אביב כאשר מעמדה של הנצור אינו ברור עדיין בעקבות אי־כל הודעות. שחקניה התקיפו בקלות ושברו את חסימות שחקני אליצור תך כדי ניצול עובדת חולשתם של התל־אביבים בכל הקשור למשחק הקרקע.

כדורעף ליגה א — לאומית

1.	כפר־אתא	2	2:6	4
2.	בית־זרע	2	4:6	4
3.	חגיתא	2	3:5	3
4.	אילון	2	3:4	3
—	המעפיל	2	4:5	3
6.	העומן	2	5:5	3
—	עין־המפרץ	2	3:3	3
8.	עין־שמר	2	5:4	3
9.	הצור	1	0:3	2
10.	שריד	2	6:2	2
11.	אליצור תל־א	2	6:1	2
12.	נען	1	3:0	0

עין־המפרץ — ת"א

האלופה, קבוצת המועל עין־המפ־רץ לא התקשתה לגבור בביתה על קבוצת אליצור תל־אביב בהתוצאה 0:3.

התל־אביבים סבלו כבר בפתיחה מעיכובים שנבעה עקב הגסיבה ה־ארוכה לא הסתגלו לתנאים במגרש, לא הספיקו להתחמם בצורה ההול־מת משחק בליגה הלאומית וגוצחו בנקל בתוצאה 3:15.

בשתי המערכות הנוספות התאגרש־שו מעט התל־אביבים אולם לא יכלו להגיע לכלל מיצוי יכולתם.

אליצור פ"ת גברה על מכבי ירושלים

כדורסל ליגה ארצית

לאחר מתצית ראשונה גרועה הצ־ליחה קבוצת אליצור פתח־תקוה ל־הכות בנצחון, ביתי, על קבוצת מכ־בי ירושלים בתוצאה 82:79.

כאמור היתה המתצית הראשונה גרועה. שתי הקבוצות לא הצליחו ליצור במשך כל דקותיה שילובים מוצלחים שיכלו להעלות את המש־חק מיכולתו הזלה.

השחקנים אינבדו כדורים פשוטים, הרבו לשגות לקלוע מכל מצב — ולהחטיא. אז בקיצור — במשך 20 דקות נעשו כל הטגיאות האפשריות במשחק הכדורסל.

אליצור נשענה בעיקר, על יכולתו של אברהם זוכמן זן בהתקפה (17 נקודות במתצית) והן בהגנה (קלי־סת הכדורים ותחזרים מהסל).

מנגד השאירו הירושלמים — הופ־מן ושולי את הקבוצה בהתגנה ה־משחק בזכות קלעותיהם המדהיימים.

באשר לשאר שחקני אליצור — ראונן דניאל ריכז בהגנה את מש־חק קבוצתו אולם שבה כאשר לא קלע לסל אפילו כשעמד במצב קלי־עה נחוים. בין היתר אף הירבה ל־צעוד וקבוצתו איבדה בעקבות זאת מספר כדורים יקרים.

יצחק רזנטל הירבה להחטיא ב־מתצית הראשונה אולם השתפר ב־שניה והביא לרמת הגמגמה בתוצ־הרגילה.

כל השאר — אברהם נוימן יוסי אסיאס ושמואל רודניק ששותפו ב־דקות רבות של המשחק מילאו את תפקידם אך לא גילו יציבות ביסל־תם.

בין הירושלמים מצא חן במשחקו רכז המשחק, אברהם סידס. מגבד לא האליחו שחקנים ותיקים כהופמן, שטיינבין, ברנגן ושולי להגיע לכ־לל מיצוי יכולתם עקב כושרם הגר־פני הלקוי. לקראת סוף המשחק אף הוחלפו בשחקנים „טריים" יותר מ־שום שכחתם לא עמד להם עוד.

המתצית הראשונה היתה שקולה. אליצור רכשה יתרון בדקה ה־10 — 13:17 אולם מכבי הישוותה ל־19:19 (12) ורק לקראת סיום המתצית הצ־ליחו הפתח־תקואים לרכוש לעצמם יתרון זעיר — 38:36.

בתוך חמש דקות, במתצית השניה, זכתה קבוצת אליצור ביתרון ממשי, שהבטיח לה את הנצחון במשחק. ד־מכבים קלעו סל ראשון במתצית ר־צימקו ל־35:36 אולם אליצור חולי־כה בדקה ה־26 בשיעור 41:46 ושו־קניה העלו ל־41:51 בדקה ה־27.

מכבי צימקה ל־47:55 בדקה ה־29 אולם נצחה באליפות מדהיימת של הזכמן ותצאה שקבעו 47:63 בדקה ה־30.

מאחור יותר הגדילה אליצור את יתרונה ל־49:70 בדקה ה־35. בדקה זו החליף מאמן הפתח־תקואים את שחקניו ותזיקים בשחקני הנוער של הקבוצה שהוגלו לקבוצת הבוגרים הללו הצליחו להחזיק מעמד מול המכבים.

אנב, בחמש הדקות האחרונות לא הצליחו שחקני הנוער לקלוע אף סל ואת השע נקודות הזכות שלהם רכ־שו בקליעות עונשין.

דקות אחרונות אלו של המשחק היו דקות התאגה הגדולות ביותר עבור הפתח־תקואים, לא כל כך ע־קב היכולת שהוצגה במשחק כמו ע־קב הרכב השחקנים במגרש — יצחק רזנטל, בני סטוחי, דוד יוגבר, הראל סובים ויוסי אסיאס, הגיל הממוצע במגרש היה אותה עת — 17 שנה.

קלעו לאליצור פתח־תקוה: אבר־הם זוכמן — 34 נק', יצחק רזנטל — 20 נק', יוסי אסיאס — 16 נק', אב־רהם נוימן — 6 נק', ראובן דניאל — 4 נק', דוד יוגבר — 2 נק', בני סטוחי — 3 נק', אלי בוזאו — 2 נק', הראל סובים — 2 נק'.

קלעו למכבי ירושלים: אליהו ש־ולי — 17 נק', רמי ברנגן — 14 נק', אברהם הופמן — 10 נק', רוני שטיינבין — 7 נק', יוסי כהן — 4 נק', אברהם סידס — 4 נק', יצחק יחקאל — 2 נק', שלמה דוכבוב — 2 נק', גבי רוביקוב — 2 נק'.

שיפורם של סובה וסטיגבר היה בינוני.

*

שלוש קבוצות בלבד — שתיי ב־צפון — מכבי חיפה והפועל עפולה ואחת בדרום — אליצור תל־אביב נותרו מנצחות בתום משחקי המח־זור ה־3 בליגה הארצית בכדורסל.

קבוצת מכבי „דרום תיאי" נחלה הפסד ליגה ראשון, במשחק הפסיד בבתחת הדרום, כאשר נוצחה על־ידי קבוצת המועל פתח־תקוה בפיות ב־תוצאה 92:78 לאחר 49:42 במתצית.

בצפון הליגה הזרומית נוצר עתה גוש בן שלוש קבוצות שאותן מתן תעניל בתום העונה לליגה הלאר־מית.

בשאר משחקי המחזור ה־3 הוש־גו התוצאות הבאות: מכבי פיות — המועל אריה ת"א 75:85 (38:41), ה־פועל הולון — ביתיר ת"א 73:80 (67:67, 40:26), הפועל רמת־הכובש — מכבי הזבובות 7:18 (30:35, אי־ליצור ת"א — המועל גוש 53:67, אלי־צור פיות — מכבי ירושלים 60:79 (33:36).

בבתחן הצפוני תיפול הכברעה לעליה לליגה הלאומית מבין שתי הקבוצות — מכבי חיפה והפועל ע־פולה שהצליחו ליצור פער בין שתי נקודות לגבי הזדלקים אחריהם ש־איהיו כנראה את הבריכה.

בשחקי המחזור הצפוני הושגו התוצאות הבאות: מכבי חיפה — מכבי נתניה 54:77 (28:39), המועל בנריה — המועל אשדוד/שער־הגולן 51:59 (37:33), הפועל גן־שמואל — הפועל מעון־חיים 66:80 (38:35, גיבור/המועל קריית־שבעון 76:94 (38:48).

במתאי־סבת תצאגה שתי קבוצות אליצור למשחקי־הון. אליצור תל־אביב תתבודד שירוקלים עם קבוצת מכבי המקומית ואילו אליצור פיות תתארח אצל קבוצת מכבי רחובות. תחילת שני המשחקים בשעה 8.45.

כדורסל — ליגה א'

המועל חולדה — אליצור ים 47:68 (18:33).

אליצור ים — אס"א ים 62:63 (28:28, 58:58).

בדורעף ליגה לאומית

נצחון יוקרה לבנות פתח־תקוה

קבוצת הנשים בכדורסל של אלי־צור פתח־תקוה זכתה, בביתה, ב־נצחון־יוקרה כאשר גברה על קבוצת מכבי דרום תל־אביב בשיעור 59:88.

בינתחון של אורית ליטני, שרה מרקו ושוש פרוז'ן שקלעו יחד 78 נקודות הצליחו בנות אליצור לרכוש כבר בפתיחה יתרון בשיעור 0:6 (4) שצומק בדקה ה־5 ל־5:7 ואף נמחק דקה לאחר מכן שעה שתתל־אביביות הוליכו 9:10 (דקה־6), ו־13:14 ב־דקה ה־8.

פסק־זמן של המכבייות בדקה זו הועיל דווקא לפתח־תקואיות שהת־ארגנו והליכו 16:17 חכו ביתרון כ־משי פעם שנייה במתצית זו שעה שקלעו היכב ודמכו לזכותן יתרון בנקודות — 18:21 (דקה — 11' ר־מאחר יותר — 20:31 בדקה ה־13 30:39 בדקה ה־16 30:48 בדקה ה־20 ותוצאה דומה — 32:48 עם שריקתם של השופטים רפי לוי ומאיר יום־טוב (שיפוט טוב) לסיום המתצית הראשונה.

למעשה שברו חמש הדקות האח־רונות של המתצית הראשונה את המכבייות שלא הצליחו להתאושש עד לסיום המשחק.

הגם שחסרו שחיים משחקניות ה־הרכב הראשון לא נגועה הדרות ה־בנתון במאמם. היה זה, עבור שח־קניות אליצור, נתחון של יקרה.

אשתקד ניצחו המכבייות פעמיים. זאת לאחר ששחקניות אליצור ניצ־חו. בהארכה, במגרש תל־אביבי אולם לאחר מכן נחגלתה סערה ב־מופס המשחקים וקרים משחק אחור.

השנה ניצחו תל־אביביות פעם נוספה ואילו שתה נוצחה, ובהפרש ניכר.

אותנות הקרבות הסוערים בין שתי הקבוצות בעבר לא גירו הפעם אולי עקב ההכרעה המוקדמת יחסית.

גם המתצית השניה, שייכה היתה לשחקניות פתח־תקוה הללו, שרכשו יתרון במתצית הראשונה, הוטיפו ע־שר נקודות לזכותן בפתיחת המח־צית השניה כשיריבותיהן אינן מצ־ליחות להגיע אפילו למצב קליעה.

כשהתוצאה היא 32:60 (דקה־25) נעצרה בפעם המכהנה הפתח־תקואית והמשחק נכנס לסיגרת קליעות ה־דדית עד לדקה ה־30 שבה היתה התוצאה 45:72 לאליצור.

בשלוש הדקות הבאות קלעו בתל־אביביות שש נקודות והצמידו את התוצאה על 51:72 לאליצור.

עד לסיום 59:88 לא גרסכמו כל אירוע ולא הלו שינויים ביחסי ה־כוחות במגרש.

בנוסף לשלוש הקליעות הצטיינה הגבה. גם הזה דינוגראי ביחוד בהגנה.

קלעו לאליצור פתח־תקוה: טרם מרקו — 28 נק', אורית ליטני — 26 נק', שושנה פרוזן — 23 נק', תמי ויסוקר — 5 נק', הדוה וינגו־ראי — 3 נק', טלי חפץ — 2 נק'.

קלעו למכבי „דרום" תל־אביב: מל אדזיין — 20 נק', אביטל צמיר 14 נק', אורלי יעקובוביץ — 13 נק', עידית אביגו — 4 נק', אורנה סגי דרוביץ — 4 נק', יוסיפה אביב — 2 נק', עמליה איינן — 2 נק'.

בדורעף ליגה ארצית

בארות־יצחק ניצחה טירת־צבי נוצחה

מתום סגרם של שלושה שבועות התחדשו מפייסי הליגה הארצית בכדורעף. מעמדה הנבלולו המחודדים בקצב מתבר ושמאיטו בתוך בחדש חחני.

רוב הקבוצות הספיקו להתאמן ב־מקצת ולבבש את שורותיהן, תופעה עניכרת בבכסר משחקים בהם הושגו תוצאות שקולות.

גם הפעם לא הושלמו משחקי המחזור. קבוצת המועל רוחמה לא הופיעה למשחקה ברמת־אביב.

בתחת הצפוני נותרו ארבע קבו־צות בלתי מנצחות ובדרומי — ש־לוש. מתוך כך נראה כי במחזו ה־דרומי יאבקו על המקום הראשון קבוצות המועל פתח־תקוה ורמת־אביב.

בתחת הצפוני ייאבקו על התואר — המועל נצתון, מעברות והזוח־רים.

מחזו הצפון

המועל הזוחרים — המועל מע־ברות 2:3 (4:15, 6:15, 15:10, 15:7, 7:15).

לאחר שתוליכה ביתרון 0:2 ב־מערכות נסוגה קבוצת המועל ה־זוחרים ואיפשרה לקבוצת מעברות להשוות את התוצאה.

זאת עקב חולשה שפקדה את שחי־קני הזוחרים בגלל כושרם הנופני הלקוי. הזוחרים הופיעה עם שבעה שחקנים בלבד התקשתה לעמוד ב־קצב המשחק.

מנגד התאושש שחקני מעברות הישוו את התוצאה אולם כהם לא עמד להם במערכה הגמשית והם נוצחו.

המועל נצתון — המועל מעגנות 0:3 (6:15, 9:15, 10:15).

עבור מעגנות היה זה המשחק ה־ראשון בליגה. לנצתון היה זה נצחון שני ברציפות.

המשחק עמד על רמה בינונית זאת עקב חוסר באימונים מתאימים בשתי הקבוצות המובלות עדיין מ־חוסר גיבוש בשורותיהם.

בעתון הוכיחה כי כוחנותיה לתפי־פת המקום הראשון בליגה הן רצי־ניות, לפחות בשלב זה של המשחו־קים.

המועל עין־השופט — המועל נתיב מנורש 2:3.

המשחק היה שקול ברוב מהלכיו. שתי הקבוצות ניהלו עם זאת משחק פשוט ושקוף שלא יכול היה להנות את הצופים בו.

עין־הזורש, הגם שזכתה בשתי מערכות נוחרה עדיין ללא נצחון ב־עוד שלשחקני עין־השופט היה זה נצחון בכורה.

המועל רשפים — המועל גיבורי 2:3 (11:15, 15:8, 15:12, 8:15, 10:15).

העולה מליגה א' — המועל רש־פים — זכתה בנצחון בכורה בליגה כשגברה במשחק ביתני ברשתו על קבוצת המועל גיבורי.

רשפים זכתה במערכה הראשונה אולם המארגנת, גיבורי, ניצחה בשתי מערכות הבאות והוליכה ביתרון — 1:2.

בהמשך נחלשו שחקני גיבורי ר־הזורחים מרשפים הישוו ואף זכו בסיום במשחק כולו.

המועל שער־הנקמים — אליצור מירת־צבי 4:3 (6:15, 5:15, 15:8, 4:15).

שחקני אליצור מירת־צבי הופיעו

בדורעף ליגה לאומית נשים

נצחון־ליגה ניצחה

קבוצת הנשים בכדורסל של אלי־צור פתח־תקוה זכתה, בביתה, ב־נצחון־יוקרה כאשר גברה על קבוצת מכבי דרום תל־אביב בשיעור 59:88.

בינתחון של אורית ליטני, שרה מרקו ושוש פרוז'ן שקלעו יחד 78 נקודות הצליחו בנות אליצור לרכוש כבר בפתיחה יתרון בשיעור 0:6 (4) שצומק בדקה ה־5 ל־5:7 ואף נמחק דקה לאחר מכן שעה שתתל־אביביות הוליכו 9:10 (דקה־6), ו־13:14 ב־דקה ה־8.

פסק־זמן של המכבייות בדקה זו הועיל דווקא לפתח־תקואיות שהת־ארגנו והליכו 16:17 חכו ביתרון כ־משי פעם שנייה במתצית זו שעה שקלעו היכב ודמכו לזכותן יתרון בנקודות — 18:21 (דקה — 11' ר־מאחר יותר — 20:31 בדקה ה־13 30:39 בדקה ה־16 30:48 בדקה ה־20 ותוצאה דומה — 32:48 עם שריקתם של השופטים רפי לוי ומאיר יום־טוב (שיפוט טוב) לסיום המתצית הראשונה.

למעשה שברו חמש הדקות האח־רונות של המתצית הראשונה את המכבייות שלא הצליחו להתאושש עד לסיום המשחק.

הגם שחסרו שחיים משחקניות ה־הרכב הראשון לא נגועה הדרות ה־בנתון במאמם. היה זה, עבור שח־קניות אליצור, נתחון של יקרה.

אשתקד ניצחו המכבייות פעמיים. זאת לאחר ששחקניות אליצור ניצ־חו. בהארכה, במגרש תל־אביבי אולם לאחר מכן נחגלתה סערה ב־מופס המשחקים וקרים משחק אחור.

השנה ניצחו תל־אביביות פעם נוספה ואילו שתה נוצחה, ובהפרש ניכר.

אותנות הקרבות הסוערים בין שתי הקבוצות בעבר לא גירו הפעם אולי עקב ההכרעה המוקדמת יחסית.

גם המתצית השניה, שייכה היתה לשחקניות פתח־תקוה הללו, שרכשו יתרון במתצית הראשונה, הוטיפו ע־שר נקודות לזכותן בפתיחת המח־צית השניה כשיריבותיהן אינן מצ־ליחות להגיע אפילו למצב קליעה.

כשהתוצאה היא 32:60 (דקה־25) נעצרה בפעם המכהנה הפתח־תקואית והמשחק נכנס לסיגרת קליעות ה־דדית עד לדקה ה־30 שבה היתה התוצאה 45:72 לאליצור.

בשלוש הדקות הבאות קלעו בתל־אביביות שש נקודות והצמידו את התוצאה על 51:72 לאליצור.

עד לסיום 59:88 לא גרסכמו כל אירוע ולא הלו שינויים ביחסי ה־כוחות במגרש.

בנוסף לשלוש הקליעות הצטיינה הגבה. גם הזה דינוגראי ביחוד בהגנה.

קלעו לאליצור פתח־תקוה: טרם מרקו — 28 נק', אורית ליטני — 26 נק', שושנה פרוזן — 23 נק', תמי ויסוקר — 5 נק', הדוה וינגו־ראי — 3 נק', טלי חפץ — 2 נק'.

קלעו למכבי „דרום" תל־אביב: מל אדזיין — 20 נק', אביטל צמיר 14 נק', אורלי יעקובוביץ — 13 נק', עידית אביגו — 4 נק', אורנה סגי דרוביץ — 4 נק', יוסיפה אביב — 2 נק', עמליה איינן — 2 נק'.

ארנון־יצחק ניצחה טירת־צבי נוצחה

מתום סגרם של שלושה שבועות התחדשו מפייסי הליגה הארצית ב־כדורעף. מעמדה הנבלולו המחודדים בקצב מתבר ושמאיטו בתוך בחדש חחני.

רוב הקבוצות הספיקו להתאמן ב־מקצת ולבבש את שורותיהן, תופעה עניכרת בבכסר משחקים בהם הושגו תוצאות שקולות.

גם הפעם לא הושלמו משחקי המחזור. קבוצת המועל רוחמה לא הופיעה למשחקה ברמת־אביב.

בתחת הצפוני נותרו ארבע קבו־צות בלתי מנצחות ובדרומי — ש־לוש. מתוך כך נראה כי במחזו ה־דרומי יאבקו על המקום הראשון קבוצות המועל פתח־תקוה ורמת־אביב.

בתחת הצפוני ייאבקו על התואר — המועל נצתון, מעברות והזוח־רים.

מחזו הדרום

אליצור בארות־יצחק — המועל כר־שמעון 0:3 (11:15, 13:15, 3:15).

המשחק לא הצליח להתעלות מעל לבינוניותו.

הגם שהיה שקול ברוב שלבי שתי מערכותיו לא התקשו שחקני אליצור לנצח במערכה האחרונה ובנקל.

באליצור הצטיינו עירן וולקובסקי ומיכא פרידמן.

המועל מפר סבא — ביתיר מבי־אות־ביתיר 2:3.

צעירי קבוצת המועל כפר־סבא התקשו לגבור בביתם על הקבוצה האשאמתנית של מכאבות־ביתיר.

הגם ששחקני המועל הוליכו כבר בשיעור 0:2 במערכות לא נראשו שחקני מכאבות־ביתיר והישוו את התוצאה ל־2:2 במערכות.

רק במערכה האחרונה הועלו שח־קני כפר־סבא וניצחו, בעיקר ע־קב חולשתם הנופנית של יריביהם.

המועל פתח־תקוה — המועל נתיב מנורש 0:3 (6:15, 9:15, 10:15).

עבור מעגנות היה זה המשחק ה־ראשון בליגה. לנצתון היה זה נצחון שני ברציפות.

המשחק עמד על רמה בינונית, זאת עקב חוסר באימונים מתאימים בשתי הקבוצות המובלות עדיין מ־חוסר גיבוש בשורותיהם.

בעתון הוכיחה כי כוחנותיה לתפי־פת המקום הראשון בליגה הן רצי־ניות, לפחות בשלב זה של המשחו־קים.

המועל עין־השופט — המועל נתיב מנורש 2:3.

המשחק היה שקול ברוב מהלכיו. שתי הקבוצות ניהלו עם זאת משחק פשוט ושקוף שלא יכול היה להנות את הצופים בו.

עין־הזורש, הגם שזכתה בשתי מערכות נוחרה עדיין ללא נצחון ב־עוד שלשחקני עין־השופט היה זה נצחון בכורה.

המועל רשפים — המועל גיבורי 2:3 (11:15, 15:8, 15:12, 8:15, 10:15).

העולה מליגה א' — המועל רש־פים — זכתה בנצחון בכורה בליגה כשגברה במשחק ביתני ברשתו על קבוצת המועל גיבורי.

רשפים זכתה במערכה הראשונה אולם המארגנת, גיבורי, ניצחה בשתי מערכות הבאות והוליכה ביתרון — 1:2.

בהמשך נחלשו שחקני גיבורי ר־הזורחים מרשפים הישוו ואף זכו בסיום במשחק כולו.

המועל שער־הנקמים — אליצור מירת־צבי 4:3 (6:15, 5:15, 15:8, 4:15).

שחקני אליצור מירת־צבי הופיעו

בדורעף ליגה לאומית נשים

נצחון־ליגה ניצחה

קבוצת הנשים בכדורסל של אלי־צור פתח־תקוה זכתה, בביתה, ב־נצחון־יוקרה כאשר גברה על קבוצת מכבי דרום תל־אביב בשיעור 59:88.

בינתחון של אורית ליטני, שרה מרקו ושוש פרוז'ן שקלעו יחד 78 נקודות הצליחו בנות אליצור לרכוש כבר בפתיחה יתרון בשיעור 0:6 (4) שצומק בדקה ה־5 ל־5:7 ואף נמחק דקה לאחר מכן שעה שתתל־אביביות הוליכו 9:10 (דקה־6), ו־13:14 ב־דקה ה־8.

פסק־זמן של המכבייות בדקה זו הועיל דווקא לפתח־תקואיות שהת־ארגנו והליכו 16:17 חכו ביתרון כ־משי פעם שנייה במתצית זו שעה שקלעו היכב ודמכו לזכותן יתרון בנקודות — 18:21 (דקה — 11' ר־מאחר יותר — 20:31 בדקה ה־13 30:39 בדקה ה־16 30:48 בדקה ה־20 ותוצאה דומה — 32:48 עם שריקתם של השופטים רפי לוי ומאיר יום־טוב (שיפוט טוב) לסיום המתצית הראשונה.

למעשה שברו חמש הדקות האח־רונות של המתצית הראשונה את המכבייות שלא הצליחו להתאושש עד לסיום המשחק.

הגם שחסרו שחיים משחקניות ה־הרכב הראשון לא נגועה הדרות ה־בנתון במאמם. היה זה, עבור שח־קניות אליצור, נתחון של יקרה.

אשתקד ניצחו המכבייות פעמיים. זאת לאחר ששחקניות אליצור ניצ־חו. בהארכה, במגרש תל־אביבי אולם לאחר מכן נחגלתה סערה ב־מופס המשחקים וקרים משחק אחור.

השנה ניצחו תל־אביביות פעם נוספה ואילו שתה נוצחה, ובהפרש ניכר.

אותנות הקרבות הסוערים בין שתי הקבוצות בעבר לא גירו הפעם אולי עקב ההכרעה המוקדמת יחסית.

גם המתצית השניה, שייכה היתה לשחקניות פתח־תקוה הללו, שרכשו יתרון במתצית הראשונה, הוטיפו ע־שר נקודות לזכותן בפתיחת המח־צית השניה כשיריבותיהן אינן מצ־ליחות להגיע אפילו למצב קליעה.

כשהתוצאה היא 32:60 (דקה־25) נעצרה בפעם המכהנה הפתח־תקואית והמשחק נכנס לסיגרת קליעות ה־דדית עד לדקה ה־30 שבה היתה התוצאה 45:72 לאליצור.

בשלוש הדקות הבאות קלעו בתל־אביביות שש נקודות והצמידו את התוצאה על 51:72 לאליצור.

עד לסיום 59:88 לא גרסכמו כל אירוע ולא הלו שינויים ביחסי ה־כוחות במגרש.

בנוסף לשלוש הקליעות הצטיינה הגבה. גם הזה דינוגראי ביחוד בהגנה.

קלעו לאליצור פתח־תקוה: טרם מרקו — 28 נק', אורית ליטני — 26 נק', שושנה פרוזן — 23 נק', תמי ויסוקר — 5 נק', הדוה וינגו־ראי — 3 נק', טלי חפץ — 2 נק'.

קלעו למכבי „דרום" תל־אביב: מל אדזיין — 20 נק', אביטל צמיר 14 נק', אורלי יעקובוביץ — 13 נק', עידית אביגו — 4 נק', אורנה סגי דרוביץ — 4 נק', יוסיפה אביב — 2 נק', עמליה איינן — 2 נק'.

פלורנציה היהודית

משנת 1430 הגיעו היחודים הראשונים לפלורנציה שבאי־טליה, וזאת לפי הזמנתה המי־פורשת ושל משפחות האצולה בעיר הזאת, דומה כי חיי ה־המחר של העיר דרשו את חי־שירותיהם של „המלוים בריבית".

בית" היחודיים.

לאותם יחודים שקבלו את ההזמנה הסכימו להשתקע בעיר היפה הזו־נקו זכויות אזרחיות מלאות ושוחרו כלשהי תושבי פלורנץ.

במשך 140 שנה פרחו היחודים ה־מסחרים והיהודים בפלורנציה רק ב־נת 1570, הוציא הדוכס הגדול, קוסימו הראשון, את הצו לשלוח את כל ה־יהודים ל„גטו". הוסבר לצו זה היה „שהיהודים המלוים בריבית מפירים את החוקים", הם מתרעים יותר מדי עם לא יהודים ולפיכך יש לשמור עליהם בעין מקוחה.

איזור „הגיטו" היה אז החלק ה־בוזי ביותר של העיר, ושמה שבין הפיאצה היה מובליקה ופיאצה אר־ליו.

הכיבוש הנאצי של פלורנצה הוה את הקהילה היהודית. כשבבוקר עלות הבריח נכנסו אל העיר בוקר אוגוסט 1944, נשארו בחיים 248 יי־דים. בית הכנסת היפה שנבנה ע־על ידי מקשים תוקן מיד. אולם חודש הבהר ארגו נוק המה: 90 מ־ספרי התורה כמו כן 15.000 ספ־מן וספרייה העתיקה אבדו. השם מגע בציורי פרסקו יקרי ערך, בם מלים המקושטים, בספרי תפילה, מליצות וכו' וכו'. שוב פעם, בעזר יהודים בעולם כולו, התחדדו הזוב דוה.

היום מתבאה גם הקהלה על מ־דוניה הרבים. בית ספר עברי 120 תלמידים. יסודי ותיכון, וב־אבות. הרב הראשי דיר פרנצו בלבראדי, מנהיג ומוכשר עבר ק־עם הספרדים והאשכנזים ליצור ק־לה בת קיימא. אולם הדאגה הגדו־ביותר שלו היא האנושיות הקיי־בקרב הימין הקיצוני הטבאל הו־צתי בחברה הישראלית היום.

(„השמאל הישראלי")

תקופת פריחה

יחדות פלורנציה בין השנים 90 ל־1930, תחת ההנהגה המאגילה הרב שמואל הירש מרגליות (שב־פרי בשנת 1922) בעשותה לתו־פיות של החיים היהודים באיטל־ה. הרב מרגליות אירגן בשנת 90 את הסימינאר לרבנים הישלקי מוסמכים שלו כיהנו בקהילות ה־דיות בכל רחבי איטליה והיוב־שנים מתלמידיו המפורסמים ביו־הו אומברטו קאסוטו ואליה הרש שהמשיכו את עבודתם הנאמה בר־אחרי שנת 1934.

הכיבוש הנאצי של פלורנצה הוה את הקהילה היהודית. כשבבוקר עלות הבריח נכנסו אל העיר בוקר אוגוסט 1944, נשארו בחיים 248 יי־דים. בית הכנסת היפה שנבנה ע־על ידי מקשים תוקן מיד. אולם חודש הבהר ארגו נוק המה: 90 מ־ספרי התורה כמו כן 15.000 ספ־מן וספרייה העתיקה אבדו. השם מגע בציורי פרסקו יקרי ערך, בם מלים המקושטים, בספרי תפילה, מליצות וכו' וכו'. שוב פעם, בעזר יהודים בעולם כולו, התחדדו הזוב דוה.

היום מתבאה גם הקהלה על מ־דוניה הרבים. בית ספר עברי 120 תלמידים. יסודי ותיכון, וב־אבות. הרב הראשי דיר פרנצו בלבראדי, מנהיג ומוכשר עבר ק־עם הספרדים והאשכנזים ליצור ק־לה בת קיימא. אולם הדאגה הגדו־ביותר שלו היא האנושיות הקיי־בקרב הימין הקיצוני הטבאל הו־צתי בחברה הישראלית היום.

(„השמאל הישראלי")

רכישת אגרות חוב

(סוף מעמוד 3)

הפרסים על הסכום 10 אלפים ה־אחרים משגים. שכן הם כלולים בס־כום המבוא. הפרסים הללו מעיד־על מגמות פנימיות בלבד. הסיכ־הכולל מעיד על ידידה מסויימה ה־היקף ההשקעות בנירות ערך בח־תרש המארגנים. גם אם נקח בח־בון את הסיבות האמורות בראה ישנה ואשה מסויימת.

יתכן שהדבר מבטא את פניה־של סכומים גדולים להברת הנה־כה השופטת. עובדה הא שעריכ־זו גדלה בשיעורים בהחים — ו־לשער שהדבר נעשה גם על חשב־הסכון. אך הדרשים הם תקופה־צרה מדי מכדי לקסק מסקנות ר־רחות.

חשמה נרחים

בשנת 1848 נפתחו שערי הגיטו ר־כל השמה נרחים כדי לתכין משפחי־בנייה לעיר. הקהילה היהודית שלו כאלף נפש יכלה להתארגן ביחוד־חופשי. היא הקימה אגודת „מחיר־אסיים" הוטפסת כפף לשיחורור־יהודים מבחי כלא. „מרכי מח

...ון להולכים

...וסף חיים פרנקל ז"ל

(ליום השנה)

...חלפה — כאז נסתם הגולל ...נברא ויקירא הר"ב יוסף חיים ...ציל. וקשה להשלים עם ...ן הכרה כי הנאיש איננו עוד. ...ן — עובדי בית הדין הרבני ...יב, שחיבבו במחיצתו ועבדנו ...ם השים את גדל האבידה.

...תו בבית הדין היתה אזנו ...קולטת אנחתם של האנשים ...שבו, אותם מובי הגדל, ...ם, וביניהם שבאו מכבשוני ...עבדו עליהם כל בדודי בי- ...נוא עוד להם בעצה טובה, ...במסירות, בסבלנות ובאדי- ...ומה.

...הם לנו היה חסיד, לא הפ- ...ק בדי אמות של הלכה בלי ...ע ומעשיו גם באהבת ישראל ...שראל. הכל זה למד בבית ...של אביו הרב הגאון ר' ...פרנקל שליט"א. הוא היה ...ם איש תורה ועבודה, הוא ...ל לבו חסיד, אבל לא חסיד ...המקובל „בוטפים לרבי" כי ...לו דבר מסויים. היה מתאבק ...עליהם של צדיקים. היה שו- ...דבריהם בכמא ע"מ ללמוד ...ן ולהוסיף לקח על לקחו.

...מעין הנובע של אהבה, ...חסד, ולמדות מחולנו הקשה ...של כאבים וייסורים. כימים ...ל דעתו, התבבר על כאבין ...וקיבל הכל באהבה בכדי ...הרב פרנקל שליט"א ומש- ...א ידיעתו בזה והכל בשקט ...ת, היה מכתתו את רגליו ...ם עבודה קשה אם לביקור ...ם לדבר מצוה אחרת, לעזור ...כסף, בגוף ובנפש ולצדקה

...הה משכים ומצריב לבית- ...ם בצנע מהלהו התבגר של ...ותמיד בדרך זו.

...מצאנו האיש הזיהיד שמ- ...היה לרבים באהבת רעים ...מעשהות המכובדת הראש, ...עוזמים שלו יגמם את מש- ...ראת סלוה.

ד. ב. ז.

חיים א. קלושינר

גיאות במניות

הבורסה מתל־אביבית מימים 18.4 — 22.4.74

הסלמת התקריות הצבאיות בחזית הסורית, והתדרדרות היציבות הפו- הפדד ממשלה יציבה במדינה למצב בו וחדשים היא ונכונה הרוראיה הי- חידה — לא הפחידה את עולם ה-

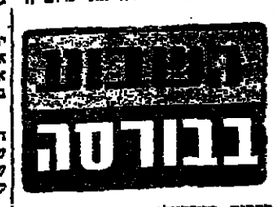

כספים הישראלי. ואולי להיפך — באופטיביות יהודית סיפורית מד- גישים כי „מעז יצא מתוק" — הנה- קפות הסוריות הן נסיונות אזהרנים לפני ביקור קיסינג'ר דסכם הפרדת הכוחות, ובתקופת אי־יציבות פו- ליטית ושנת בחירות לא יבוצע פי- נות ולא יוטלו מסים חמורים —

הרופאים יכריזו סכסוך עבודה

אזהרה מפני סכסוך עבודה כלולה בפכתב ששיגר יו"ר המזרדות הרפו- אים אל המשלה והמוסדות הרפו- אים. במכתבו מדגיש ד"ר ר. ישי, כי כבר ב־31.1.74 הודיעה הסתד- רות הרפואית, כבדרש על פי חוק ההסכמים הקיבוציים, כי אין בכוונת ההסתדרות הרפואית להאריך את תו- קף ההסכם מעבר למועד סיומו, דהייגו 31.3.74. וכי ההסתדרות ה- רפואית תוצאת להכנס עימה למ"מ לשם חתימה של הסכם עבודה חדש.

„ציבור" — מציין ד"ר ישי במכ- תבו אל המוסדות הרפואיים — „כי לאור לקחי העבר תהיו עקביים לעמדותיכם המתארות, לפיהן דו- חים אתם מדיניות של „סחבה" וכי תעשו כל מאמץ למען יחתום הסכם עוד בטרם ישוג תוקף ההסכם הישן. אך לצערנו לא זו בלבד שלא נב- נטתם למרים על הסכם הנ"ל אלא לא מצאתם לנכון אף להגיב על פניותנו שהוגשה לכם כמובר ה- חוקי".

המכתב מסתיים בהבעת חשש, כי העדר התגובה מצד הממשלה והמוס- דות הרפואיים, מצביעה על כוונה ליצור מצב של סכסוך עבודה במת- כוון.

ההוצאה תהיה אינפלציה בלתי מדי- סנת.

בשוק המניות מחשיבים יותר את הנטיה כי הגיאות המתפתחת הנרגל להנפקות חדשות, וכי כי שחילק ביד נדיבה מניות הסבה — יראה גם לקסוף את עירות נדיבותו לצרכי גיוס הון נוסף.

אי לכך נהנה שוק המניות מעל- יות לא מבוטלות במניות בנתרות — אך לא כל המניות הצליחו לעמ- אושש מהירידה המזמנית שביום הי בבוקר.

באחרונים אחדים עלו המניות בנק המזרחי ובנק בריטניה, אוצר תכ- שיה, בית הרכב, חבי החשמל, הכ- שרת הרשוב, נאות אביב, יצוא השי- קעות ו„מבהי".

מניות הבנות הבשמה שוב בהנו מעליות תלולות — סחר ב־12% מערכן, אריה הבטנה ב־9%, צור ב־7% וגם אפריקה ישקעות (בעלת השליטה בחבי מגדל־בנין) עלתה ב- 5%.

מניות ניר הדרה עלו ב־2% בלבד אחרי הזכרה על 10% מניות הס- בה; חלוקה צנועה זו היתה צפויה במסגרת ניצול החוק לצידוד הון- שיה, וניתן לצפות לחלוקות דומות גם בשנים הבאות (דהייגו היתון ל- שם השקעה מחדש של רווחים ה- נובעים משיעור מס מוסכן).

מניות אוצר השלטון המשקיע עלו ב־8% אחרי ההודעה על דיווידנד ב- מזומן של 15% — וזאת על הון מניות אשר הוגדל פעמים מספר ב- זמן האחרון.

היתון המשפטי בעותרת בעלי מנ- יות נמשא ולפיהות לא נערך ב־21 לח. ז. אלא נדחה לתקופה של 7 שבועות.

בשוק המלווה הצמוד למדד חלה עליה כללית, אם כי בתוצה, אחרי פרסום עלית המדד בשיעור של 2,7% ביום 15 לח. ז. התחתיות ה- רשמית לעליה של 2% בחודש אפ- ריל (לפחות!).

המלוות החדשים שהונפקו בסב- רואר זכו למסחר עד תוך הצדעה ברורה לרבית הצמודה בעלוה ל- 10 שנים מעל למלוה קצר יותר ברבית לא צמודה.

כדרה 3061 מגיע עלתה ל- 104,5% ונשיש. נסחרתה ב־103,5%, ואילו סדרה 1001 (6 שנים ברבית 3,25% לא צמודה) ירדה ל־101,9 מוכ"ן ו־101,5 ע"ש.

שוק המניות המשיך בעליותו גם ביום ב' בבוקר.

דיוקן מחיר המשיך בירידתו בקצב של 2 אג' ליום, והגיע ביום א' ל- 4.73 ל"י.

רחמים אמזלג - הטרקטוריסט שפרץ את הדרך לשיא החרמון

מאת י. עזריאלי

הפריצה ממרכז ומיפחולים ל- שיא החרמון, לאורך תוואי של 8,5 ק"מ, חלולה עם חשיבה, אבל הסולדים ידו צלינו ללא הפסק המסמידו פגוי ארטילריה, שיצרו שחוות שחורות בלובן השלג. אבל לא הפסקנו את הצבודה אפילו לשעה אחת ותוך 48 שעות, הושלמה המריצה הקשה בשבוע שעבר — סיפר לנו רחמים אמזלג בן 30, מפעיל הבולדוזר ד. 9, שפרץ הראשון את הדרך לגובה של 2814 מטר מעל פני הים.

עניו השחומים של גבור ה- פריצה, שהבולדוזר שלו נסע רק בפיסגה, אחרי שעבר 2 קים ב- תואי חשוף לארטילריה הסורית, אבן סגלים את החוזה שעברה עליו. הוא מועסק על־ידי חברת „עפרא", של קיבוץ, אשר בזיצה את המלאכה, ומסמיק קמצא ל- משמע המחמאות של מנהל ה- חברה יהושע הראל, שאמר לנו: „זה מבצע מהויר של צה"ל, שגם חברה מגוסה כשלנו לא יודעה. תחת אש ותנאים הנדסאים ומק- צועים קשים ביותר. הליקופטרים חלילו וסיפקו את הצרכים לאנ- שים וכלים. אולם יחתדר של המבצע אינו כלים, אלא ב- מפעיל שמאחורי הבולדוזר.

משמיך אמזלג, חושב צמח, בן 30, נשוי ואב לשלושה ילדים, שהתגנד למבצע הכסוכון ומסמר: קודם היתה לנו משימה לעגות שלגים ואח"כ להכשיר דרך מע- בר למרכז השיא בחרמון. ב- לילה אשמר לעבוד רק עם כלי אחד. היתיר בדרך על הבולדוזר, אולם מסביבי כיתנו אחרי חיילים וראשם קצין בכיר בדרגת סגיל מחיל־הנדסה, שעצם הליוחי שלו עודד אותי: אם הוא צועד רגלי בשלג, חשוף לאש ומחוזה לי את הדרך, אין ברירה אלא להמ- קדם. שריקות הכדורים והריעוד את האוזניים אבל החטיאו את המטרה. פרצתי, אבל המשכתי. הם נפלו בטווח 30 עד 40 מטר ובלילה יותר רחוק. נזכרתי ב- נסיון פריצה דומה שביצעתי ב- גזון, בזמן מלחמת ששת־הימים, כאשר פרצתי דרך מעבר לסוגים שעלו לגולן. זהי חוויה קשה ובלתי נשכחת. אבל, ידעתי, שי- הנעתי אליהם לאחר שתי יממות קות עצומה. הא, דוקא אז, הת- חוקה ההפגנה, הוחשתי למחסה במערה — הבולדוזר נפגע.

כשיחמה אפשרית

רחמים אמזלג בולדוזר זרים כבר חשע שנים. הוא יצא הרב ישראל מאיר לאו. תפילת ער- בית, סעירת השמר והזכרה מפי מקהלת בית הכנסת בניצחונו של יוסף קרלשטט.

במפלגה ובתנועה

המפד"ל הפרהמ"ז ת"א

היום במשרדי הסניף, אחד העם 108, יתקיימו הישיבות הבאות:

בשעה 5.40 אחה"צ ישיבת מזכי- רות תא עובדי עירית תל־אביב. סדר היום: על הבעשה באירגון.

בשעה 6.00 אחה"צ: ישיבת מר- כירות הפומבי. סדר היום: לקראת הבחירות לאגודת הזיהלומים.

בשעה 8.00 ישיבת הוועדה המיר- חדת.

תל־אביב

בית הכנסת „תפארת צבי" רח' הרמן כהן 9

הערב בשעה 7.00 תיערך עצרת הזכרון המסורתית לחללי מערכות ישראל. דברים לזכר הקדושים יאמר הרב ישראל מאיר לאו. תפילת ער- בית, סעירת השמר והזכרה מפי מקהלת בית הכנסת בניצחונו של יוסף קרלשטט.

תורנות בתי מרקחת

ירושלים: „הרצל", יפו 36, טל' 225059 : „אל הראי, אל הראי, טל' 283543

תל־אביב: „בושכן", אחד העם 91 טל' 285301 : „הרשות", דיזינגוף 217 טל' 223488

פתח־תקוה: „אסוהאי", ברון הירש 21, טל' 911710

בת־ים: „הוספן", דניאל 4.

חולון: „מרכז", כבר וחצמן.

רמת־גן בתי מרקחת: „הן", ז'בוטינ- סקי 99, טל' 794434

בני־ברק: כמו ב"ב.

הרצליה והסביבה: „ד"ר ברניקר", שקולוב 28.

נתניה: „נתניה", הרצל 11, טל' 22842

רמלה־לוד: „רמלה", הרצל 75, רמלה.

באר־שבע: „הנגב".

בבית משפט השלום תל־אביב

רחוב ויצמן, פנת שאול המלך

תיק אזרחי מס' 20954/73

תיק אזרחי מס' 4155/74

תיק אזרחי מס' 4165/74

הזמנה לדין

1. לגדל ברגרד שכתובתו רמת השרון, סמסת במעלה 1/3 וכיום בלתי ידועה ת. א. 20954/73.

2. לגדל פאולינה שכתובתה רמת השרון, סמסת במעלה 1/3 וכיום בלתי ידועה ת. א. 20954/73.

3. סימיוניסקו משה שכתובתו הרצליה, שכ' שביב 114/2 וכיום בלתי ידועה ת. א. 4155/74.

4. סימיוניסקו גולדשה שכתובתה הרצליה, שכ' שביב 114/2 וכיום בלתי ידועה ת. א. 4155/74.

5. אטיאס מכס שכתובתו הרצ- ליה, שכ' ברנר 3/15 וכיום בלתי ידועה ת. א. 4165/74.

6. אטיאס איזבל שכתובתה הרצ- ליה, שכ' ברנר 3/15 וכיום בלתי ידועה ת. א. 4165/74.

הואיל והחובעת עמידר בע"מ ע"י ב"כ עו"ד יוסף שנקר הגישה לבית המשפט השלום בתל־אביב תובענה נגדך, כמפורש בכתב התביעה ה- נמצא בתיק הנ"ל, הנך מזומן להגיש כתב הגנה תוך 21 יום מיום פרסום ההזמנה זו, ולהתייצב למשפט אם כתב הגנה האמור ביום 16.5.74 שעה 8.30 דע לך, באם תגיש כתב הגנה ולא תתייצב למשפט ביום האמור בהזמנה יתן באותו יום פסק דין שלא בפניך, אך לא תגיש כתב הגנה במועד שנקבע לכך בהזמנה ייתן פסק־דין שלא בפניך אך לפני היום שנקבע למשפט ההזמנה להתייצב תבוטל.

י. שהרורי
מזכיר האגף

יום 18.4.74

בית המשפט המחוזי בתל־אביב—יפו

תיק עזבונות 1920/73

בענין: עזבון המנוחה רבקה בר־ קוברין ת. ז. 748784 שנפטרה ביום 31.12.72.

המבקשה: נירה נאמן ע"י ב"כ עו"ד שמחה חיים ו/או גד טואף משדרה 66 תל אביב.

הזמנה

להורי ידוע לך כי המבקש הגיש לבית המשפט זה בקשה להתן צו המכריז על ירושתה של המנוחה הנ"ל.

הנני מזמין בזה כל אחד לתת־צב בבית המשפט תוך 15 יום מיום פר- סום הזמנה זו ולתן טעם, אם יש לו טעם כלשהו, מדוע לא יתן צו המכריז על ירושת המנוח הנ"ל, שאם לא כן, יתן בית המשפט צו כסוב בעיניו.

דוד ולך, שופט
רשם בית המשפט המחוזי

בית המשפט המחוזי בתל־אביב—יפו

ת. ע. 1842/74

בענין: עזבון המנוח פרידנד ני- אורג ז"ל, ת. ז. 0705583, אשר נפ- טר בתאריך 21.12.73, ואשר כושבו במותו היה ברחוב הביבה רייק 3, תל־אביב.

המבקש: ידידיה דשאל, ת. ז. 934636, מרחוב הביבה רייק 3, תל־ אביב, ע"י ב"כ עו"ד ...דיר ב. קראוס, את י. הזנטרק, אשר כתובו- תם היא רחוב בן־יהודה 32, תל- אביב.

הזמנה

להורי ידע כי הוגשה בקשה לתתן צו ירושה בעזבונו של המניה הנ"ל הנני מזמין בזה כל אדם המתנגד לבקשה, להגיש תוך חמשה עשר יום, מיום פרסום הזמנה זו דוח. שאם לא כן יתן בית המשפט צו כסוב בעיניו.

דוד ולך, שופט
רשם בית המשפט המחוזי

בית המשפט המחוזי בתל־אביב—יפו

תיק צו 1837/74

בענין: ירושת הבנוח אלכסנדר קראי ז"ל. מנוח צה"ל רח' גבעתי 14, ת"א, שנפטר ביום 25.3.74 ב- תל־אביב.

המבקש: אברהם קראי, ע"י ב"כ עו"ד דב שילנסקי ו/או שלמה אליה ו/או חמר גלפר, כולם מרחי מזא"ה 1, תל־אביב.

הזמנה

להורי ידוע כי הוגשה לבית ה- משפט בקשה למתן צו המכריז על ירושת המנוח הנ"ל הנני מזמין בזה כל אדם המתנגד שיש לו טובת הנאה בעזבון המנוח הרוצה להת- נגד להכרזה, להגיש תוך חמשה עשר יום מיום פרסום הזמנה זו, אם לא כן יתן בית המשפט צו כסוב בעיניו.

דוד ולך, שופט
רשם בית המשפט המחוזי

בית המשפט המחוזי בתל־אביב—יפו

תיק עזבונות 1902/74

הזמנה

להורי ידוע כי הוגשה בקשה ל- מתן צו ירושה בענין עזבוני של הכנוח שלמה צ'אל זיל מרחי שמואל הנגיד 61, מורשה רמת־ה- שרון, ת. ז. 4740527 שנפטר ביום 18.8.73 בביה חולים סאיר בכפר- סבא, על פי בקשת המבקשים — הגברים צ'אל נני וצ'אל מסעודה מרחי שמואל הנגיד 61, מורשה רמת־השרון.

כל אדם המתנגד לבקשה לה- ניש בעזבון ורוצה להתנגד לה- ניש ההנגדות לבקשה תוך ארבעה עשר יום, מיום פרסום הזמנה זו, שאם לא כן יתן בית המשפט צו כסוב בעיניו.

דוד ולך, שופט
רשם בית המשפט המחוזי

בית המשפט המחוזי בתל־אביב—יפו

תיק עזבונות 1920/73

בענין: עזבון המנוחה רבקה בר־ קוברין ת. ז. 748784 שנפטרה ביום 31.12.72.

המבקשה: נירה נאמן ע"י ב"כ עו"ד שמחה חיים ו/או גד טואף משדרה 66 תל אביב.

הזמנה

להורי ידוע לך כי המבקש הגיש לבית המשפט זה בקשה להתן צו המכריז על ירושתה של המנוחה הנ"ל.

הנני מזמין בזה כל אחד לתת־צב בבית המשפט תוך 15 יום מיום פר- סום הזמנה זו ולתן טעם, אם יש לו טעם כלשהו, מדוע לא יתן צו המכריז על ירושת המנוח הנ"ל, שאם לא כן, יתן בית המשפט צו כסוב בעיניו.

דוד ולך, שופט
רשם בית המשפט המחוזי

בית המשפט המחוזי בתל־אביב—יפו

תיק עזבונות 1813/74

בענין: עזבון המנוח סוליומאן עבדאלה מיכי שנפטר ביום 11.11.69 ת. ז. 636163 מרחוב הרואה רכה גן שנפטר ביום 17.2.74.

המבקש: מרחוב לנסקי מיריש- לים על ידי ב"כ עו"ד דוד הסן ו/או יורם בוקסה משדרות רוס- שילד 116 תל־אביב.

הזמנה

להורי ידוע כי הוגשה לבית ה- משפט המחוזי בתל־אביב בקשה לתתן צו ירושת המנוח הנ"ל הנני מזמין בזה כל אדם המתנגד לבקשה לה- ניש לבית המשפט תוך 15 יום מ- יום פרסום הזמנה זו והתנגדות לכתן הצו ושצמי הנגדתו שאם לא כן יתן בית המשפט צו כסוב בעיניו.

דוד ולך, שופט
רשם בית המשפט המחוזי

בית המשפט המחוזי בתל־אביב—יפו

תיק עזבונות 964/74

בענין: צוואת המנוחה מרים הס- מן ז"ל (ת. ז. 2/668368) שנפטרה ביום ט"ו בשבט תשל"ד (7.2.74) בתל־אביב.

המבקש: יהודה וזסמן מרחי הי- אכל 8 רמת גן ע"י ב"כ עו"ד ב. בן זמרה מרחי טיומקין 3, תל- אביב.

הזמנה

להורי ידוע כי הוגשה לבית ה- משפט בקשה ליתן צו קיום צוואה ולמינוי מנהל עזבון לעזבון הנ"ל. כל המתנגד לבקשה יגיש תוך 15 יום, מיום פרסום הזמנה זו ולתן טעם לכך, אם יש לו, שאם לא כן יתן בית המשפט צו כסוב בעיניו.

דוד ולך, שופט
רשם בית המשפט המחוזי

בית המשפט המחוזי בתל־אביב—יפו

תיק עזבונות 1876/74

בענין: עזבון המנוחים: 1. דוחה בכר זיל ת. ז. 742168 שנפטרה ב- יום 31.7.65

2. יצחק בכר זיל, ת. ז. 742167, שנפטר ביום 19.9.71.

המבקש: יוסף בכר, מבנתון ע"י ב"כ עו"ד רחל רפלד משדרות החיה 20, תל־אביב.

הזמנה

להורי ידע כי הוגשה לבית ה- משפט בקשה ליתן צו המכריז על ירושת המנוח הנ"ל.

הנני מזמין בזה כל אדם המרגן שיש לו טובת הנאה בעזבון המנוח הרוצה להתנגד להכרזה, להתייצב בבית המשפט תוך חמישה עשר יום מיום פרסום הזמנה זו, להגיש הת- נגדות להכרזה, שאם לא כן, יתן בית המשפט צו כסוב בעיניו.

דוד ולך, שופט
רשם בית המשפט המחוזי

בית המשפט המחוזי בתל־אביב—יפו

תיק עזבונות 1407/74

בענין: עזבון המנוחה שרה פנ- חסי ת. ז. 6422831, אשר נפטרה ביום 20.11.73 ברמת־גן,

המבקש: ראובן מנחסי ע"י ב"כ עו"ד ד. ויין, רח' מזא"ה 19, תל- אביב.

הזמנה

להורי ידע כי הוגשה לבית ה- משפט בקשה ליתן צו המכריז על ירושת המנוחה הנ"ל. כל אדם ש- יש לו טובת הנאה בעזבון ורוצה להתנגד להכרזה, יגיש התנגדות תוך 14 יום מיום פרסום הזמנה זו. שאם לא כן, יתן בית המשפט צו כסוב בעיניו.

דוד ולך, שופט
רשם בית המשפט המחוזי

בית המשפט המחוזי בתל־אביב—יפו

תיק עזבונות 1891/74

בענין: הצוואה של המנוח הנ- ריך כץ זיל ת. ז. 7792541 שנפטר בבני ברק ביום 6.11.1973

המבקשת: יכיבת ויצ'ק בית ישר- ראל המשק אליעזר, קרית ויצ'ק, בני ברק, ע"י ב"כ עו"ד יואל גרמנר, ברחוב יהודה הלוי 52 תל- אביב.

הזמנה

להורי ידוע כי הוגשה לבית ה- משפט בקשה ליתן צו המכריז על ירושת המנוח הנריך כץ זיל ול- מתן צו לקיום צוואת המנוח מיום 3.11.1973 ולמינוי הי"בנים שמחה ארנסטר ויעקב דוד ויוציאו מוצאי לפועל של הצוואה הנ"ל ומנהלי העזבון.

הנני מזמין בזה כל אדם המזגן שיש לו טובת הנאה בעזבון המנוח ורוצה להתנגד למתן הצו המבוקש הנ"ל, עליו להגיש תוך חמישה עשר יום מיום פרסום הזמנה זו התנגדות למתן הצו המבוקש, שאם לא כן, יתן בית המשפט צו כסוב בעיניו.

דוד ולך, שופט
רשם בית המשפט המחוזי

בית המשפט המחוזי בתל־אביב—יפו

תיק עזבונות 1831/74

בענין: צוואת המנוח זלמן רם (ויסוצקי) שנפטר בתל־אביב ביום 18.3.1974.

המבקשת: הבנה ניבורג מרחי תו- בל 8, רמת־גן, ע"י ב"כ עו"ד ל. מנצמרד, מרחי קרייצי 5, רמת־גן.

הזמנה

להורי ידוע כי הוגשה לבית ה- משפט בקשה למתן צו לקיום צוואת המנוח הנ"ל ולכנוי בנהל העזבון.

הנני מזמין בזה כל אדם המזגן שיש לו טובת הנאה בעזבון הנ"ל הרוצה להתנגד לצו הנ"ל להגיש, תוך תריסה עשר יום, מיום פרסום הזמנה זו, כתב התנגדות לצו ה- מבוקש, שאם לא כן יתן בית ה- משפט צו כסוב בעיניו.

דוד ולך, שופט
רשם בית המשפט המחוזי

בית המשפט המחוזי בתל־אביב—יפו

תיק עזבונות 1659/74

בענין: צוואת המנוחה מרים הס- מן ז"ל (ת. ז. 2/668368) שנפטרה ביום ט"ו בשבט תשל"ד (7.2.74) בתל־אביב.

המבקש: יהודה וזסמן מרחי הי- אכל 8 רמת גן ע"י ב"כ עו"ד ב. בן זמרה מרחי טיומקין 3, תל- אביב.

הזמנה

להורי ידוע כי הוגשה לבית ה- משפט בקשה ליתן צו קיום צוואה ולמינוי מנהל עזבון לעזבון הנ"ל. כל המתנגד לבקשה יגיש תוך 15 יום, מיום פרסום הזמנה זו התנגדות, שאם לא כן יתן בית המשפט צו כסוב בעיניו.

דוד ולך, שופט
רשם בית המשפט המחוזי

בית המשפט המחוזי בתל־אביב—יפו

תיק עזבונות 1836/74

בענין: עזבון המנוח ליבה רושו סבר־ברק,

המבקשה: גיטלה רושו.

הזמנה

להורי ידוע כי הוגשה לבית ה- משפט המחוזי בתל־אביב בקשה להכרזת על ירושת המנוח הנ"ל.

הנני מזמין בזה כל אדם המזגן שיש לו טובת הנאה בעזבון המנוח הרוצה להתנגד להכרזה, לתת־ גיש תוך 15 יום, מיום פרסום הזמ- נה זו התנגדות להכרזה המבוקי- נת, שאם לא כן יתן בית המשפט צו כסוב בעיניו.

דוד ולך, שופט
רשם בית המשפט המחוזי

נרשמו לנשואין

הרבנות הראשית והמועצה הדתית ירושלים

שמי (ינוקר) עוזי (בן ציון) בן מיכאל (רוקן), נכנסת לדת—מרגוב מיכאל דוקן (בדרון) חוה בת מרדכי (רוקה) קיבוץ סמיר—קבוץ שביר.

כהן דוד בן כנתן (רוק) ישראל—ירושלים; מעיתי מיכה בת משה (רוקה) ישראל—מוטב ומ"הרים.

פרץ אברהם בן משה (רוק) מרוקו—ירושלים; מזרחי מזל בת ביטים (רוקה) ירושלים—ירושלים.

הרים אברהם בן יחזקאל (רוק) מרוקו—ירושלים; כאמן מרגן (שושנה) בת הגרי (אהרון) (רוקה) ישראל—ירושלים.

דרעי יצחק בן דוד (יעקב) (רוק) מרו- קו—ירושלים; בשיש הלוי נעמי בת שאול (רוקה) ישראל—ירושלים.

בינקלמן עובדיה (אביגולה) בן צמיחה (רוק) פרס—ירושלים; חלילי רינה בת ס- עדן (רוקה) ישראל—ירושלים.

אברהמי שמואל בן בנימין (רוק) קור- דיסקי—ירושלים; בוקן אלינה בת אלבנים (רוקה) אלבניה—ירושלים.

מכוראי מכי בן אהרן (גרוק) ציוקא— ירושלים; בוקשטיין בלוסה סוכה בת יוסף (רוקה) ירושלים—ירושלים.

פרידמן מנחם בן אפרים (רוק) ישראל— קרית מבאלים; מיקרבסם לילי בת אריה (רוקה) אוסטריה—ירושלים.

הוכנע דוד בן יהושע (רוק) ישראל— ירושלים; יחזק אפרתה בת סלום (רוקה) ישראל—ירושלים.

מארן (פרינקובר) נתנאל שלמה בן מארן (בן שמואל) (רוק) ישראל—ירושלים; פרסם יהודית בת אידיתל (רוקה) ישראל—ירושלים.

גרון (הרצפלד) ראובן בן אריה (רוק) ישראל—ירושלים; גוטרביין אורה בת משה (רוקה) ישראל—ירושלים.

אלחרר מאיר בן אברהם (רוק) ישראל—אשקלון; אלבלוקה מרים בת דניאל (רוקה) בת"ים—אשקלון.

שם טוב מאיר הרצל בן אברהם (רוק) אשקלון—אשקלון; הלוין מרשה בת דוד (רוקה) בנרלבר—אשקלון.

הוגיאן חיים בן אהרן (רוק) מרוקו— ראשון—באר יעקב.

אלבו מאיר בן יחיא (רוק) מרוקו— אשקלון; מרגי שלומית בת יוסף (רוקה) אשקלון—אשקלון.

מרקו מיקו בן יוסף (רוק) רומניה— אשדוד; אברמוביץ ביאטריצה בת שלומית (רוקה) רומניה—אשקלון.

בן חמו דוד בן אברהם (רוק) ירושלים— שדרות; הכם חמה בת מיכל (רוקה) — עזלון—אשקלון.

לוהמים אליעזר בן שמואל (רוק) יצחק (רוקה) הונגריה—קבוץ גבעים.

מבורדה דוד בן מלכה (רוק) מרוקו— אשקלון; יהונר רבקה בת ראובן (רוקה) רומניה—אשקלון.

הכם שמואל בן הנריך (רוק) צרפת— בר־ישראל; בוקובין עמרה בת דוד (רוקה) צהלון—אשקלון.

ולק יוסף בן אחיי (רוק) רומניה— נבר עם; מרחור רח בת ליאה (רוקה) קנדה—קבוץ גבר עם.

בלה אריה בן דוד (רוק) רומניה—אשקלון; שטלין מונית בת אלכסנדר (רוקה) — בת"ים—אשקלון.

קרוס אברם בן חיים (רוק) תימן— אשקלון; בוליאל הודיה בת יוסף (רוקה) תימן—אשקלון.

חדד משה בן חיים (רוק) אשקלון מסבורגה אמונה בת אלעזרבו (רוקה) מרוקו—אשקלון.

עזור זכריה בן יוסף (רוק) אשקלון לוסטי שה בת מלכוף (רוקה) מרוקו — גבריאל סיבון טוב בן חיים (רוק) פרס— מרוכב מלילות; כהן מעליה אסתר בת רחמים עדס—אשקלון.

לשכת הרבנות בת"ים

לשכת הרבנות בת ים מבקשת להודיע לה אם מר תמיר אברהם תצוגת הנות מס' 191248—4 בעל תעודת גידוריסין מס' — 45075 מיום כ"ה תשרי תשכ"ט נרשם אצלכם לנשואין, הגיל מתן שתעודת הי- גידוריסין שלו אבדה.

תאטרון ישראל

מוצאי עצמאות
25.4.74

הבימה:

תו. תן, יחליה:
תל־אביב, הטלוב הגדול

הקאמרי:

ה ש ה ק:
תל אביב

התיאטרון העירוני חיפה:

מה אני הרשבת
על המלחמה?
הערב 23.4 מצה חיים

הצפה

עתון יומי
HATZOFE
DAILY

המו"ל: הציבור בע"מ. עורך ע. רחן־יחיא. בערבה ומנהלה תל־אביב, יחי המסגר 66, ת.ד. 3421. ת"ד: 2045. חשבון בנק הדואר 43144 * מנוף ירושלים: רחי בן יהודה 3, ת"ד 3148, ת.ד. 23609 בשרב ת.ד. 234916 * מנוף חיפה יחי ארלוזורוב 1 ת.ד. 663628. רשם העתון בע"מ. יחי המסגר 66, ת.ד. 28554

●

אין אחריות פרטית לתוכן המודעות לפרסומן

הנוסחה 5
יום שלישי א' אייר תשל"ד, 23.4.74

היום

יום שלישי א' אייר תשל"ד, 23.4.74

פר' תזריע

מ"ח לעומר

הפרק: זכריה ט"י; המשנה: בכורי רות ה, ד"ה; הדף: מנחות פה; ההלכה: אורח חיים שכח, יא"יב.

שידורי ישראל

חדשות בעברית — בגלים
א, ב, ג — כל שעה.

09.55 (א) חדשות באנגלית
10.55 (א) חדשות בצרפתית
5.55 (א) חדשות באנגלית
6.50 (א) חדשות בצרפתית

שידורי תכניות לעולים (ב)
עברית — 19.00 : ידיש — 19.30 ; לאדינו — 20.00 ; מוגרבית — 20.15 ; רומנית 20.30 ; רוסית — 20.45.

רשת א'

08.05 „הצדק בוקר" 11.00 עבריה לעם 11.15 „הידורים למלבדים בבתי־ספר היסודיים 11.35 „יד ומזמן 12.15 אגדות לבתחילים 12.35 „קונצרט צעירים" 13.25 „בוטיקה קטנה" 14.10 לאם ולילד 14.35 „בארץ הלאבה" 15.05 „דיוקנ" 15.30 „עולי ההלמות — כפי ד"ר אברהם ארזי 16.05 רגע של עברית 16.06 „בלילי־עברה" 17.05 „בוטיקה קלאסית בבקתהדי 18.05 „על אנשים הכפרים" 18.25 „עד כאן הכרה" 18.55 לחולמי ריקו 19.15 לאסף ריקו 19.50 „ערב. חיום בתיב"ר: זכרה ברקים יא"ר"ב — קריאה כפי יוסף רתן ו"כתוב בתת ד"ר בכשה הראל 20.30 שירי זכרון ובגבורה.

רשת ב'

08.10 „בוקר טוב" 08.55 „בקבות הר" חדשות" 09.05 „בוקר טוב" — המשך 10.05 „כמו בבית" 11.45 לאן הערב 12.05 „במקבב יהודי" 12.30 „תן חיוך" 13.25 „ידיד בקלבו 14.10 „הבנן ארץ נגך" 15.05 „לי ולך" — ליר ובריטה 15.53 „הדדיי" 16.05 „דבון לבבי" 16.30 „בתי" ותה מתבנן את הרבנד 17.05 „ביתי ציפו בבנב בתבב" 18.05 „כמה־מסכן מרחה" 18.45 הלום בבמדים 19.05 „מקרי ארץ אהבתי" 21.05 בתחנה: מיכבמדה בת 3 22.05 „אבהות של 1948" 23.25 קמפני בוטיקה קבריה בתת מוכרת 00.05 „בר זכרון" 01.05 „כי מחלבי".

גלי צה"ל

06.05 בלילי בוקר 07.55 מה נשמע 08.05 יומן הבוקר 08.20 בלילי בוקר — 09.05 ד"ש עם שיר 09.55 יש בעיות 10.05 ד"ש עם שיר 10.55 מלה בטלע 11.05 תמים וטמים 11.55 מה לעשות 12.05 יומן צהריים 13.30 לו מזמיר לי 13.55 הודעות לתילים 14.05 הרבה עד אהבע 16.05 נא לכלבל 17.05 יומן הערב 17.40 מוזיקה לכולם 18.05 רגוע ברוגע בצב 19.05 בכתבי נתולים 20.00 מקם פתיחה יום הזכרון 20.35 פרקי נגינה 21.05 אנתולוגיה ליום הזכרון 22.05 היה לי נגר — שירים ליום הזכרון 23.05 בן המלחמה — רומא בקיב העיר פוצץ 00.05 יומן חצות 00.30 כשירי ארץ אהבתי 03.05 עידים אל תוך הנשמה.

טלוויזיה בלילת

17.30 תדשות 17.32 משדר שידות 17.42 סידרה המבע 18.10 „פנוקיו ופוסיקי" 18.20 ידידי בוחבי העולם 18.32 „רגעים" 18.30 קיצור החדשות (עברית) 19.30 חדשות 19.00 לבשמה 20.00 מקם הדלקת נר הזכרון ליד הבתל — שידור ישיר 20.10 „לילה נשמתי" 20.30 בבנו לחדשות 21.00 „הכרי" 21.10 „הבכל זאת ישמע קולם..." — משדר דר' קמבוגסקי ליום הזכרון 22.00 „שידיש ליום הזכרון" 22.30 „בלילי אמי" 22.50 „ברי־מ" — בחדר ליום הזכרון 23.10 „מלחמת מלון יום לילום הזכרון לחללי המלחמות מתוך שבועות ב'); חדשות.

טלוויזיה ליבודית

09.05 „תשבון ז' 10.00 אנגלית מי 10.20 אנגלית ו' 10.45 בני ילדים 11.25 אנגלית ה' 12.00 אנגלית ד' 12.20 אנגלית ה' 13.00 מכנולוגיה מי 16.00 „קונים ומכרתי" — יצגן הכנון 16.19 „דעגר, דעגר" — הרהורים על הבלתם.

בית הדין הרבני האזורי תל־אביב—יפו

תיק 6454/ת

מר גבריאל אלאשיוני מ. ז. 1673978 הגב' דינה לבית בוטרשולי תיק 167643 מבקשים לאשר נשואיהם ש- התקיימו בשנת 1973 בגרוזיה — רוסיה.

המזכירות

בית הדין הרבני האזורי לנפת אשקלון

רחוב בארי 21, אשדוד

תיק מס. 613/לד

הוגשה בקשה לאשר גרושיהם של ה' דניאל דרור והגב' יוסיפיאן שהין מ. ז. 1411447 שהתקיימו בחצרין ב"כ השון השל"א בפרס.

מזכירות בית הדין אשדוד

למפרדי קידושין בארץ

לשכת הרבנות בת ים מבקשת להודיע לה אם מר תמיר אברהם תצוגת הנות מס' 191248—4 בעל תעודת גידוריסין מס' — 45075 מיום כ"ה תשרי תשכ"ט נרשם אצלכם לנשואין, הגיל מתן שתעודת הי- גידוריסין שלו אבדה.

יושבת בית־הספר „נועם" בירושלים במחאה על הקיפוח ע"י העיריה

מאת כתב „הצופה" לענייני חינוך

האכיפה הכללית של מאות הורי תלמידי בתי־ספר „נועם" בירושלים המבקשים לשלוח את ילדיהם לבתי־ספר אלה, ואי־הסכמה של המשטרה לקיים הפגנה בנושא זה, הביאו אתמול לסגירת בתי־הספר „נועם" בכל הארץ.

מדובר בכ־37 בתי־ספר יסודיים, שבהם לומדים 3,727 תלמידים, ובהם 4,059 אוטובוסים לעומת 5,239 בשנת 1972. יצוין כי בספר המדינה הועלה הצורך בדרך כלל את הוספת הרשיונות למונית שהוצאו בשנה זו.

סמל דן פרקש — למנוחות

סמל דן פרקש, בן 22, אחד מ־שמונת הנוטלים בהאותת המסוק ב־מוגיים — הובא אתמול אחה"צ ל־מנוחות בהלוויה רבת משתתפים, בחלקה הצבאית בבית העלמין ב־קריה־שאול.

לרגל ראש חודש לא הושמעו הס־פדים, אולם ליד הקבר העלה קדיש לרמוחו מנהל ביה"ס „שבה", אשר בו למד. הוא ציין, כי הבנות היה תלמיד מצטיין וספורטאי מעולה, לשעבר אלוף הנוער בסנים.

דן פרקש היה בנו של חבר מערכת הארץ, יצחק פרקש (זאב), הקרי־קטוריסט המחוזי של „הארץ" ו„מע־ריב".

בהלוויה השתתפו כאלף איש.

נוספו 37 אלף מכוניות פרטיות בשנת 1973

מספר כלי הרכב המנועיים האזר־חיים הגיע במוף 1973 ל־371 אלף כלי רכב לערך ובכך נרשם גידול של 43 אלף כלי רכב לעומת 328 אלף כלי הרכב שהיו רשומים במוף 1972. במוף 1971 היו רשומים בארץ 296 אלף כלי רכב. העליה (כדי 13%) שנרשמה בשנה שעברה, גב־הה במקצת מהעליות שנרשמו בכל אחת משלוש השנים הקודמות (כ־11% לשנה). על כך מסר אתמול בירושלים דובר הלשכה המרכזית לסטטיסטיקה.

מן הנתונים מתברר עוד כי הד־עלייה העיקרית היתה במכוניות ה־נוסעים הפרטיות אשר מספרן הגיע במוף 1973 ל־234 אלף לערך לעומת כ־197 אלף במוף 1973, זוהי עלייה של כ־18% — הגדולה מהעלייה שנרשמה בסוג רכב זה בכל אחת מן השנים 1972—1970 (כ־15%—12%).

יצוין כי הנתונים לגיל אינם כוללים כלי רכב אזרחיים שסופקו לשוק המקומי ושיצין לא הוצאו לגמר רשיונות הנהגה ברי־תוקף.

מספר המכוניות הגיע בשנה זו ל־4,059 אוטובוסים לעומת 4,942 בשנה 1972. יצוין כי במספר המר־גיות מיוצגת העלייה בדרך כלל את הוספת הרשיונות למונית שהוצאו בשנה זו.

„יד ושם" תובעת מגרמניה לשחרר ביאטה קלארספלד

מברק למערב שחרורה של ביא־טה קלארספלד הקצוה בגרמניה שהגר אתמול משם הנהלת רשות הזכרון לשואה ולגבורה „יד ו־שם" אל שגריר גרמניה מר יסקו פוטקמר, בהתיעת השר נחום הארזבר, יו"ר מרצאה „יד ושם", ומר יצחק אריד, יו"ר הנהלת רשות הזכרון.

במברק נאמר כי „יד ושם" מרד־אגת ומודה על מעצרה של ביאטה קלארספלד, שהיא סמל למאבק נגד פושעי המלחמה הנמסתובבים ונע־שים, ולמען המאבק להעמדתם ל־דין.

„בלתי נסבל הוא כי ביאטה קלא־רספלד תשב בלא בעוד פושעים נאצים הנחוכים לדין יהיו משוח־רים בערבות" — נאמר במברק, המובע את שחרורה המיידי מן ה־מעצר. „אנו מקווים שגרמניה, אשר בדיפלומטיה המערבית היא הנבחנת פושעי המלחמה הנאצים, לא תע־מיד את עצמה בפני העולם כרודפת לחומים אנטינאצים, נאמר במברק.

הנהלת ביה"ס הנוערים החליטה אמש לדחות בתוקף את הצעת ע־ריית ירושלים לחסל את ביה"ס ה־מכ"ל „נחשוף" השוכן בשכונה אחז־רת ולהעביר את הכבנה של בית הספר המטלטלי הנוערי „נעם".

יצוין כי חלק מהלמידי בתי הספר החילונים פגיעים משכונות אחרות. מפקב אחרי בני הילדים המתחנכים בגנים בגנים החילוניים — עובדה המוכיחה כי מוסגיאל הילדים ל־בתי הספר הדתיים גדול הרבה יותר מאלה של הממלכתיים.

ממצאים סטטיסטיים נוספים מר־כיחים כי האוכלוסיה הדתית־תורנית מבוססת בעיקרה על זוגות צעירים. למרות זאת מתעלמה עיריית ירו־שלים מכך ומסרבת להקים מבנה חדש לביה"ס „נעם" כפי שזה מת־חייב לפי החוק.

מנהל ביה"ס הרב יעקב פילבר שהוא גם חבר הנהלת המפד"ל אמר לכתבנו כי לקראת שנה הלימודים הבאה נרשמו לביה"ס „נעם" לכיתות א' למעלה ממאה ועשרים תלמידים תוך התנאים הקשים שהוא שרוי בו וזאת בעיקר בשל הצלחתו החי־נוכית במוסד תורני־לאומי ממלכתי.

הרב פילבר אמר כי הודעה ש־מתנתה עיי עיריית ירושלים ומשרד החינוך לבדיקה מצב מבני החינוך באיזור ואמורה היתה לסיים את תפקידה בנובמבר אשתקד פרם הגי־שה המלצותיה באורחה רשמי, אך באופן בלתי רשמי נמסר כי הן מצדיקות את דרישות ביה"ס „נעם".

ראש עיריית נצרת מסביר את מניעי התפטרותו

אי נכונות חתושבים לשלם כסים, חוסר שיתוף פעולה מצד חברי המועצה ואי הסכמה של הממשלה לקזור לעיריית נצרת כ־איזון הקציבה — אלה הסיבות שהניעו את חבר הכנסת סייף אי־דין וזעבי להתפטר מתפקידו כ־ראש עיריית נצרת.

במסיבת עתונאים שהתקיימה אח־כול בבוקר בלשכתו מסר ראש העי־ריה את מניעיו אלה, וציין כי לאור המצב שנוצר אין ביכולתו למלא כראוי את תפקידו ותובתו כלפי הר־שבי העיר היא להתפטר.

חבר הכנסת זועבי הסעים, כי תק־ציב העיריה המתוקן שהוכן על ידיו ונרם אושר על ידי המועצה, בשל מרובה של זו להתאכנס בארבעת ה־חודשים האחרונים — מגיע ל־17 מיליון ל"י, בעוד שהתוכנסות הצפו־יות ממיסים ואגרות אינן עולות על 2 מיליון ל"י.

הוא הוסיף כי התושבים אינם מוכנים לשלם מסים ואילו הכנסיות המיוחדים, שהם בעלי נכסים וכרוש רב, פטורים ממס. אך יחד עם זאת הם מקבלים את כל השרותים מהר־עיריה.

חבר הכנסת זועבי הטעים כי של המשלה לעזור לעיריה מעל ומעבר לעזרתה לעיריות אחרות משום ש־נצרת, העיר הערבית הגדולה בישר־ראל, מהוה סמל לעולם כולו בשל אופיה המיוחד כעיר המקודשת לצב־רות ובגלל היחסים הטובים השר־רים ביניה לבין אחותה היהודית — נצרת־עילית.

יחסים אלה, אמר, מהווים דוגמא לאפשרות של שיתוף פעולה בין יהודים וערבים, לדבריו מעל רמת בהקופת כהונתו הנעיר התפתחה ר־אינה דומה לזו שקיבל לידיו לפני כשש שנים.

כתב עתים מציין, כי עד למסירת הודעה סרם הגיעה הודעת הנתו־פסרות למנהה על מתן הצעון, ל־אור המצב הנוכחי שנוצר בעיריה לא מן הנמנע שמשרד הפנים יחליט על מנוי ועדה קרואה שתנהל את העיר עד לקיום הבחירות, שנועדו להערך בעוד חודשים מספר.

חצי מיליון ל"י תרומה לטכניון

מאת שמעון בראש

חצי מיליון ל"י ניתנו כתרומה למכניון בחיפה לשם הקמת אגף לליטוש עצבי של אבן־חפצים, כ־מסרת מר־מו אולמן לחוראת.

התרומה ניתנה על־ידי משפחה קרסו להבצחה האגף, משה דיל, מ־ראשוני היבואנים של רכב ישראל.

המשפחה תמכה כבר בעבר בפרי־יקטים שונים בתחומי ההשכלה ה־גבוהה באוניברסיטה העברית בירו־שלים ובגן־הבוטני באוניברסיטה תל־אביב ועוד.

נר זכרון — למשפחות השכולות בבני ברק

עיריית בני־ברק שלחה אתמול חכילות שי לכל המשפחות ה־שכולות בעיר.

כל תבילה מכילה נר מיוחד שער־צב בסיוחד ליום הזכרון צוד לפני מלחמת יום הכיפורים, על ידי תצ־הן סגן בן־עמי שוורצבוים ז"ל, ש־נפל במלחמה.

כן יש בתבילה ספר תהילים, בק־בוק יין וכתבה־תצתומים של ראש העיריה, הרב יצחק מאיר.

אישים ומוסדות

— אישי כלכלה וציבור והנהלת בנק לאומי השתתפו במסיבה שנערי־כה לכבוד מר מ. סילברסטין, סמנ־כ"ל ומפקח ראשי של ב.ל.ל., הפורש לגמלאות לאחר 40 שנות עבודה בבנק.

לתפקיד מפקח ראשי נתמנה ה־סגנ"ל מר י. הירש, לשעבר מנהל כללי של משרד מבקר המדינה.

שר המשטרה מביע צער על פגיעה בעדה הדרוזית

דברים של הבעת־צער ע־ל המקריבים של התבטאויות פגי־עניות מצד יהודים נגד דרוזים בעקבות הסבה בקריית שמונה — הושמעו אתמול על ידי שר המשטרה, מר שלמה הלל.

הוא אמר את דבריו במסיבה ה־מסורתית של משטרה ישראל ומרכז והסברה לרגל חג נבי שועיב, שר הכשטרה השתתפו במסיבה סגן שר התקשורת, חיים שיך ג'בר מועדי שיך אמין טריף, ראש העדה הדרוזית בישראל, מפקד משטר הגבול ניצב חיים לוי, מפקד משטרת הצפון, ניצב שמעון אשד, נציב שירות בתי הסוהר, מגדר אריה גיר, מפקד מרחב השרון, ניצב משנה בנימין גלבד, מפקד מרחב המרכז, ניצב משנה עוזא גולדברג, ראשי הרשויות ה־מקומיות של הכפרים הערביים ב־איזור, אישי ציבור מהעדה הדרוזית ובאות חיילים דרוזיים המשרתים ב־כשטר הגבול וביתר כוחות הבטחון.

בין שאר דברי אמר שר המשטרה: „מעיקה עלינו עצמה נפש שנגרמה לעדה הדרוזית מהתבטאויות של יהו־דים שנפגעו. המדינה ומשטר ישראל כואבים את הקרבנות, ויחד עם זאת כואבה לנו התופעה השלי־לית של יהודים שהכאב הפבור אותם על דעתם ופגעו ברגשות ללא הצדקה".

„אין להתעלם כן העובדה — אמר — שלמחבלים היו לאחרונה כמה הצלחות במעשי הרס והרצח ובזריעה פירוד בין היהודים והעדה הדרוזית. השובתנו היא להיות חזקים ולהגן על הנפש והרכוש ועל מערכת ה־יחסים בין שתי העדות, היהודים והדרוזים, שיש להם עבר והוה פורה ועתיד משותף בבנייה מדינה דמוק־רטית".

שיך אמין טריף, ראש העדה ה־דרוזית בישראל, ציין בהודיה את היחזקה של המשטרה ומרכז ההסברה לארגון הזה. כן בירך את החיילים הדרוזיים המשרתים בכוחות הבטחון ואיחל להם להמשיך בדרך הנאמנות והתקרבה וכן קרא לעדה הדרוזית להתגבר על הפירוד ולהיות מלוכדים.

נדחתה שביתת האזהרה של העובדים בדירוגים מקצועיים

שביתת האזהרה לשעתיים ש־נקבעה להיום ושבה אמורים היו להשתתף העובדים בדירוגים ה־מקצועיים נדחתה לתדש יומיים — זאת עקב החלטת ועדת התיאום של ארגוני העובדים בדירוגים ה־מקצועיים בהיקנות לפגישתו של מזכ"ל ההסתדרות ירחום משל.

המזכ"ל וכן יויר המחלקה לאיגוד מקצועי א. אברהמוביץ נפגשו עם נציגי ועדה התיאום ובעקבות דיון בתביעותיהם הובאה בפני הועדה עמדת ההסתדרות בנדון ונתקבל ה־סיכום הבא:

„ועדת התיאום של ארגוני העוב־דים בדרוגים המקצועיים רושמת ל־פניה את פניית המזכיר הכללי של ההסתדרות, ירחום משל, מיום 21.4 1974, בה הודיע כי הוא מכיר ב־צידקת עמדתם של ארגוני העובדים האמורים בענין הפרת הסכמי העבו־דה מצד האוצר ע"י הטלת מס הכ־נסה על הקצובה לרכישת ספרות מקצועית.

„מזכיר ההסתדרות התחייב כי יפ־על בשיתוף עם נציגי ארגוני העוב־דים בדרוגים המקצועיים להסדי־מתאים של הענין תוך הבטחה זכו־יות צבור העובדים.

„בריסיבה של נציגי ארגוני העוב־דים האמורים, ביום 22.4.74, סוכם להענות לפניית מזכיר ההסתדרות ולדחות בחודש ימים את נקיטת ה־אמצעים שבועדו להיום.

מחלקות לתיאטרון ולתולדות האמנות ייפתחו ב„בר־אילן"

שתי מחלקות הרשות לתי־אטרון ולתולדות האמנות יפ־לו החל משנת הלימודים הש"ח באוניברסיטת בר־אילן — על כך מסר אתמול רקטור האוניברסיטה, פרופ' מנחם אבי־קדרי.

הוא הסביר, שלימודי התיאטרון ותולדות האמנות נועדו להקנות השכלה מקיפה בספרות הדרמטית הבינלאומית, באסתטיקה, בביקורת, בשיטות־מחקר ובטכניקת התיאטרון. כן יוכשרו במחלקות אלה מדריכים מקצועיים בתחום אמנות התיאטרון כדי שישמשו במאים בבתי־ספר, תנועות נוער, חוגים דרמטיים ועוד.

כן יתקיימו קורסים מיוחדים לתו־רת הנאום המיועדים לכל הסטודנ־טים בהיקף מוגבל.

נער מאשקלון זכה בעיטור זהב בינלאומי

נער מאשקלון זכה בעיטור זהב בתחרות בינלאומית לציור ילדים, שנערכה בקוריאה בחסות אונסק"ו ב־5 עד 10 באוקטובר 1973.

הזוכה, יעקב הראל, כיום תלמיד תיכון, צייר את הציור בהיותו בן 11 והוא מתאר את חג החנוכה.

בפרס אדר זכה באותה תחרות נער ישראלי אחר, תושב בארשבע.

שרותי אגד ביום הזכרון וביום העצמאות

ביום הזכרון, יום ד' באייר 24.4.74 יפעלו שרותי אגד בבוקר לפי לוח הזמנים הרגיל עד־שעה 17.00.
החל משעה 17.00 יופעלו השרותים לפי לוח זמנים מיוחד ובמסלולים מיוחדים. סיום השרותים בכניסי חול.
פרטים בלשכות המודיעין ובתחנות אגד.

ביום העצמאות ג' באייר 25.4.74 יפעלו השרותים הבי־עידוניים החל בשעה 08.00 בבוקר.
התחלת השרותים הפרבריים והעירוניים החל בשעה 07.00 לפי לוח זמנים מיוחד. גמר השרותים — כניסי חול.
פרטים נוספים לגבי ביטול קווים, עירוב המסלולים ולוחות הזמנים בכל לשכות המודיעין ובתחנות אגד.

פרטים על הסעות מיוחדות לבתי העלמין הצבאיים — ראה מודעות בעתונים.

ההנהלה

הרבנות והמועצה הדתית בית־שאן

ברכותינו הנאמנות, למרן הגאון

הרב עובדיה יוסף שליט"א

להכתרתו בכתר ראשון לציון ורב ראשי לישראל

יצליח הי דרכו להגדיל תורה ולהאדיר

הרב א. בן לולו — יו"ר המועצה הדתית
הרב ש. הכלין — מנהל הרבנות הדתית

עמוס חג'ג'

הרבנות והמועצה הדתית בית־שאן

ברכת מזל טוב והצלחה

לכור עמוס חג'ג' ורעיתו

יו"ר המועצה הדתית

לרגל אירוסי בנם הרב משה הי"ו עב"נ

תזכו לראות מתם רב מתם

הרב א. בן לולו — מנהל יו"ר המזה"ד
הרב ש. הכלין — הבריה ומזכירה

תערוכת הפרחים הבינלאומית

הפארק הלאומי ע"ש א. קריניצי. רמת גן

המוזמנים לפתיחה

מתבקשים לבוא ביום א' 8.4.74 בשעה 6.30 בערב (ולא בתאריך שצויין בהזמנות) לטקס הפתיחה הרשמי והחגיגי.

בטקס ישתתפו שרי ממשלה וראש עירית רמת־גן.

תחי המעבר החופשי לרכב שנשלחו למוזמנים, כתום יפה ביום א' 28.4.74 בלבד.

תערוכת הפרחים הבינלאומית תפתח לקהל הרחב ביום העצמאות 25.4.74 בשעה 10.00 בבוקר ותשאר פתוחה עד 1.00 אחר חצות.

שעות הפתיחה הרגילות: מ־10.00 עד 23.00 בימי חול, מ־10.00 עד 15.00 בימי ששי. התערוכה תגעל במוצ"ש 4.5 בחצות.

תחבורה בקווי „דן": מת"א — 30, 35, מר"ג — 67.

לרגל החג

והגרלת הפיס תתקיים

מחר יום רביעי 24.4.74

מכרז מס' 2/74

לביה"ס תיכון מקיף דתי ע"ש גרוס בקרית־גת

דרושים מורים

לשנת הלימודים תשל"ה, למקצועות הבאים:

יהדות
הומניים
ריאליים
טכנולוגים
אופנה
חינוך גופני (בנים)
מורה־ספרנית
הנהלת חשבונות ומשרדאות
לבורנטית — ללימודי טבע, ביולוגיה, פיסיקה, כימיה
יועץ חינוכי

תינתן עדיפה בחשבון ליודעי

המעוניינים יפנו ישירות למנהל ביה"ס בכתב או טלפונית 051—91289

אריה מאיר — ראש העיר

המשביר המרכזי

חברה קואופרטיבית לאספקה לעובדי העובדים בישראל בע"מ

הודעה

מחסני המשביר המרכזי ומשרדיו בכל הארץ

יהיו סגורים

ביום ששי, 26.4.74

ביום ששי, 26.4.74

בערב חג העצמאות, יום ד', 24.4.74 יהיו שעות העבודה במוסד — 7.30 עד 12.30

חברת השקעות של בנק המזרחי המאוחד בע"מ

הודעה

לבעלי המניות בחברה על תשלום דיבידנד

ניתנת בזה הודעה למחזיקי המניות בחברה על תשלום דיבידנד מס' בגין שנת 1973 בשיעור של 12% במחסנים בניכוי מס הכנסה בהתאם לחוק.

הדיבידנד ישולם החל מיום 6 במאי 1974 לבעלי מניות רגילות א' — במישרין על ידי החברה, ולבעלי מניות רגילות למוכיח — באמצעו בנק המזרחי המאוחד בע"מ, סניף ביירות ערך, רח' אלנבי 113 תל־אביב, נגד מסירת תשלום מס' 10.

בנימין ז. באואר, מנהל

הודעה

לכל המשתתפים בתערוכת הפרחים הבין־לאומית ברמת־גן!

התערוכה תפתח

ביום העצמאות 25.4.74

בשעה 10.00 בבוקר

תנאי ותיות השעות נמבשים

ביום רביעי ה־24.4.74

בשעה 15.00 בצהרים בשעה התערוכה

הנהלת תערוכת הפרחים הבין־לאומית — רמת גן

חוק התכנון והבניה, תשכ"ה — 1965
חוק התכנון והבניה, תשכ"ה — 1965

הודעה בדבר הפקדת שינוי תכנית מתאר מקומית

1. בהתאם לחוקי התכנון והבניה תשכ"ה—1965 ניתנת בזה הודעה בדבר הפקדה של ת"ל הנקרא(ת): תכנית מספר 1332 שינוי מס' 131 לתכנית כתאר 253 א' הרצליה.
(להלן התכנית).
במשרדי הועדה המחוזית לתכנון ולבניה מחוז תל־אביב ובמשרדי הועדה המקומית לתכנון ובניה הרצליה.
2. מקומם של הנכסים אשר התכנית מתיחסת אליהם:
(1) בישים חלקות: 6525 חלקה 59.
(2) שם הנכסנה, רחוב, מס' תבית: ברחי שד' שבעת הכוכבים.
(3) הרי נוסף (אם יש): הרחבת בי"ס אורט.
3. עיקרי הדברים המצוינים להקבע או להשתנות על ידי התכנית הם: לשנות יעוד השטח מאזור חקלאי למגרש לבנין צבורי ולהפקיע את השטח לצורך הרחבת בי"ס אורט.
הכל כאמור בתכנית המופקדת.
4. כל המעוניין בקרקע בבנין או בכל פרט תכנוני אחר הרואה את עצמו נפגע על ידי התכנית, וכן כל המבקש לכך על פי סעיף 100 לחוק, רשאי תוך הודשיים מיום פרסום הודעה זו ברשומות, להגיש התנגדות במשרדי הוועדה המקומית האמורה.

י"ט ניסן תשל"ד — 11.4.74

ד. רזניק
יו"ר הועדה המחוזית לתכנון ולבניה מחוז תל־אביב

מדינת ישראל

מינהל המכס / מינהל מחוז המרכז

תאריך: כ"ח באדר תשל"ד
15 במרץ 1974
מספר: 1139/1

לכבוד
מר יוסף טרבלר, עו"ד ונוטריון
רח' ויצמן 105
כפר סבא

אדון נכבד,

אני מתכבד לאשר קבלת הודעתכם מיום ב' בכסלו תשל"ד (27.12.73), בדבר יסוד אגודה לפי החוק העוסקת לאגודות בצידוק תקנות האגודה כדלהלן:

שם האגודה: קרן הכנים — גבורי מערכות ישראל
כתובת האגודה: כפר סבא, רח' הדר 2 אצל יחזקאל אלטשולר.
מטרות האגודה:
א. מתן עזרה חדדית לחורים שכולים, בני משפחות חללי מערכות ישראל ולנכה צעירים.
ב. הוללות לחורים שכולים, בני משפחות חללים ולנכה צעירים המקיים לכך כפעם לפעם בהתאם לאפשרויות האגודה סכומי כסף ללא ריבית ו/או רוחים.
ג. לצכות כל פעולה שהראה לאגודה מועילה לשם ביצוע המטרות שיעבדו בפני האגודה.

בכבוד רב,
א' חיון
מבקר מס מחוז המרכז

האוניברסיטה העברית בירושלים

המחלקה למינהל תלמידים — המשרד לקבלת תלמידים

רישום מועמדים לשנת הלימודים תשל"ה ללימודי „מוסמך" ותעודה

הרשמת מועמדים לשנת הלימודים השל"ה ללימודים לקראת התואר „מוסמך" וללימודי העודה תפתיים ביום ו/ יא באלול תשל"ד (30.8.74) עיי להתחבר הלימוד לימים ביום האריך שנה.

מתקבלות בקשות לפקולטות / בתי"ס:

הפקולטה למדעי הרוח
בתחום: לימודי תעודה בתרגום
כתבי מדע —
סיום ההרשמה — 30.4.74

הפקולטה למדעי החברה
בתחום: התוג לפסיכולוגיה —
סיום ההרשמה 23.5.74

הפקולטה למתימטיקה ולמדעי הטבע
ביה"ס למדע שימושי וטכנולוגיה
המרכז להוראת המדעים

הפקולטה לחקלאות

הפקולטה למשפטים

המכון לקרימינולוגיה

ביה"ס לספרנות — סיום ההרשמה 30.6.74

ביה"ס לעבודה סוציאלית
המרכז להכשרת מנהלים למרכזים קהילתיים — סיום ההרשמה 31.10.74

הפקולטה לרפואה
מדעי הרפואה הבסיסיים
נירוביולוגיה
בריאות הציבור
תעודה באופתלמולוגיה

ביה"ס לרוקחות

מועמדים לפקולטות: מדעי הטבע, מדעי הרפואה, רוקחות, ספרנות ועבודה סוציאלית — חייבים לפנות לפקולטה לייעוץ מוקדם לקבלת טופסי הרשמה.

המועמדים יצטאו מלוות צוותים למוכירות הפקולטה אלה הם מבקשים להתקבל (מועמדים לפקולטה למדעי החברה מתבקשים להמצא את מלוות הצוותים ב־3 העתקים).

המעוניינים ירשמו במשרד לקבלת הלמידים. פטפי הרשמה ות„מדריך להלמיד החדש" נתן לרכוש ומחירת 5 ל"י (ע"י מנה אישית או בכתב ב„אקדמון", בעבות רח' ירושלים 91999, ת. ד. 61, ירושלים. ללא צירוף המנאה על הסך הנ"ל לא ישלחו הטפסים והמדריך; חילים בשירות הנבה יקבלו את הטפסים והמדריך חינם, אישית או לכתבתם הצבאית.

מגרי מוסדות להשכלה גבוהה בחו"ל ירשמו במשרד לתלמידי חו"ל, הר הצופים, ירושלים. בוגרי האוניברסיטה העברית בירושלים המבקשים להמשיך לימודיהם באותה המקולטה, ירשמו במכירויות המקולטה.

מועמדים מגויסים שחל עליהם „חוק החייל המשוחרר"

מועמדים שהתקבלו ללימודים בתשל"ד, מחזר א' ומאמת גשם נבצר מהם ללמוד בשנה זאת, קבלתם תקפה לשנת הלימודים השל"ה באותו תחום לימודים אליו התקבלו — בתנאי שיפנו בכתב במועד ההרשמה למשרד לקבלת תלמידים, בבקשה למימוש קבלתם להשל"ה. מועמדים שלא יפנו במועד — קבלתם לתשל"ה אינה מובטחת.

המעוניינים להתקבל על־סמך חוק החייל המשוחרר חייבים לצרף לבקשתם אישור משלטונות הצבא להאותם במסגרת חוק זה.

בהלאת 30 להבאתו לקבר ישראל של

בני, אחינו, חדשנו ונישנו

סגל ראשון דב אליהו זינגרמן הי"ד

תתקיים אזכרה ביום רביעי ב' אייר תשל"ד 24.4.74 בשעה 11 בבית הקברות הצבאי בקרית שאול.

אוטובוס יצא מבית הנורים בשעה 9.30 מהדר־יוסף, קהילת ורשה 23 ת"א.

המשפחה

אוניברסיטה בר אילן

אבלה על

אלישע פלג הי"ד

שנפל בפלחמת יום הכיפורים

הלוויה תצא היום, יום שלישי א' באייר תשל"ד (23.4.74) בשעה 12.00 בצהריים מרח' תנופה הצרי 16 קרית בורסב רמת־גן — לבית הקברות הצבאי בקרית שאול.

אוניברסיטה בר־אילן

מחלקות למדעי המדינה ולתרבות צרפת

תלמידיהם ומוריהם

אבלים על

דורון איש שלום ז"ל

שנפל על משמרתו בתקומת ישראל

תיכון עירוני דתי ח' — „בילו"

ההנהלה, המורים
יעד התורים, ארגון הוריים, התלמידים

מבכים מרה ואבלים על הבניב־הבוגרים היקרים הי"ד

שהקריבו נפשם ומתו מות קדושים
במלחמת יום הכיפורים

אנגלשטיין יוסף
כהן אמנון
לזר אלימלך
נפתלי ישראל
ריימונד יחזקאל
פירסט יאיר

ומשתתפים בצער המשפחות השכולות